تخفيض نسب الفائدة على الإقراض هل يساهم في دعم القطاع الزراعي؟

محمد شريف أبو ميسم

الجديد الذي تناولته وسائل الإعلام بخصوص دعم القطاع الزراعي، زيادة رأسمال صندوق قروض الفلاحين وصغار المزارعين من ٢٩ مليار دينار إلى ٥٤ مليار دينار بدعم من وزارة المالية، وبتخصيصات توزعت على فروع المصرف الزراعي المنتشرة في أرجاء البلاد تبعا لنشاطات تلك الفروع وحاجة المدن أو الاقضية والنواحي بحسب واقع النشاط الزراعي والوضع الأمني في تلك المناطق.. واللافت في الأمر إن وسائل الإعلام وهي تتناقل خبر هذا النشاط المحسوب إلى وزارة المالية والمصرف الزراعي لم تشر إلى نسب الفائدة الجديدة على القروض الممنوحة في هذا الصندوق والتي تتراوح مابين ٢الى ٥٪ من قيمة القرض ولجميع الأغراض الزراعية، بعد أن كانت تتراوح مابين ٣ الى ٧٪ إذا علمنا ان مبالغ القروض لبعض الإغراض الزراعية تصل إلى خمسين مليون دينار كما في مشاريع إنشاء البيوت البلاستيكية ونسبة الفائدة هذه تكاد تكون رمزية، إذ أن بعض هذه الفوائد لا تغطي حتى الكلف الإدارية في إعداد القرض –لان هذا الإعداد يقتضي مصروفات كثيرة، منها رواتب الموظفين والمطبوعات المصرفية وتكاليف تشغيل المولدات الكهربائية.. الخ –بيد ان وزارة المالية أخذت على عاتقها دعم هذا الصندوق باتجاه دعم الشريحة الأكبر من الفلاحين وصغار المزارعين، حيث يشكلون القاعدة الأساسية في القطاع الزراعي، وبالتالي دعم الواقع الزراعي باتجاه دفع عجلة الاقتصاد الوطني، علماً ان التعليمات الجديدة قضت بخفض نسبة الفائدة المستوفاة على القروض التجارية للأغراض الزراعية أيضا، بحيث لا تزيد على ٨٪ بعد أن كانت ١٦٪ بغية تشجيع أصحاب المشاريع الزراعية والمستثمرين في هذا القطاع على تطوير أدائهم ومن ثم تحسين مستوى القطاع عبر زيادة الإنتاج الزراعي وتوسيع الرقعة الزراعية وكذلك إدخال المكننة الزراعية، إذا علمنا أيضا إن المصرف الزراعي يمنح فائدة قدرها ١١٪ على ودائع الجمهور والشركات و١٠٪ على حسابات التوفير، وهذا طبعا لا يتناسب مع الفائدة التي يحصل عليها جراء منحه القروض التجارية للأغراض الزراعية أو قروض صندوق الفلاحين لولا دعم وزارة المالية التي تسعى جاهدة مع وزارة الزراعة ووزارة الموارد المائية إلى الارتقاء بالواقع الزراعي الذي ما زال يعاني مظاهر التردي من المراحل السابقة والمتمثلة بارتفاع نسبة ملوحة الأرض في المناطق الجنوبية خصوصا وتلوث المياه بالأملاح جراء تحويل مشروع المصب العام المخصص لمياه البزل إلى نهر لمياه السقي، واحتباس المبازل الفرعية وكذلك ما خلفته كارثة تجفيف الاهوار بعد تغيير مسار نهر الفرات باتجاه الصحراء عبر ما يسمى بنهر القائد وهلاك ثروة حيوانية هائلة من قطعان الماشية والجاموس وكذلك تدمير مصادر الثروة السمكية والطيور.. فهل يستطيع الفلاحون وصغار المزارعين والعاملين في المجال الزراعي أن يستثمروا هذا الدعم المقدم من اجل تطوير أدائهم الزراعي، في بيئة زراعية ما زالت تعاني إرباكات ومشاكل كثيرة في التربة والمياه والنزاعات على عائدية الأرض وانعدام البنية الأساسية في ريف يراد له أن ينهض بعد إهمال شديد لعقود من الزمن، أم إن محاولات الجهات المعنية التي تقدم الدعم المالي ستأخذ بنظر الاعتبار ضرورة التنسيق مع جميع المؤسسات المعنية بتطوير الواقع الريفي في البلاد وخصوصا الريف الذي ما زال يمتلك أمكانية العودة للإنتاج الزراعي، صحيح إن المصرف الزراعي مطالب بان يقوم بشكل دوري بمتابعة نشاطات المستلفين الزراعية، فهو وعلى وفق آليات الإقراض التي يتبعها وخاصة في صندوق قروض الفلاحين يقوم بالكشف الموقعي مع الجهات الزراعية على المشروع قبل منح القرض، وقبل أن يمنح الدفعة الثانية من القرض يقوم بالكشف مرة أخرى لمتابعة سير العمل وملاحظة ما تم تنفيذه، هذه الإجراءات وعلى روتينيتها إلا أنها إجراءات بالغة الأهمية إذا ما أريد لهذا الدعم ان يأتي بنتائجه المتوخاة، خاصة بعد أن تم خفض نسبة الفائدة الى حد يصل الى ٢٪ بينما تقوم بعض المصارف الأهلية بمنح فائدة تصل الى أكثر من ١٥٪ على الودائع أو حسابات التوفير، فالذي يحصل على قرض يصل الى خمسين مليون دينار ويدفع فائدة ربما تكون في أقصاها ٥٪ يمكن له ان يضع هذا المبلغ في أحد المصارف الأهلية ليحصل على فائدة لا تقل عن ١٥٪ سنويا فيكون الفرق مابين الفائدة التي يحصل عليها والفائدة التي يدفعها ١٠٪ وهذه النسبة تعني خمسة ملايين دينار على إيداع مبلغ القرض البالغ خمسين مليون دينار، والخمسة ملايين هذه أكثر مما يحصل عليه سنويا (مهندس له من الخدمة خمسة عشر عاما) فلماذا يعمل الفلاح أو المزارع في عمل لا يخلو من احتمالات تناقص الغلة ومعروف بانخفاض الربحية قياسا بالإعمال الإنتاجية الأخرى ومحفوف بمخاطر الآفات الزراعية وما شابه ذلك، مادام مثل هذه القروض التي يحصل عليها يمكن أن تعود عليه بالربح وهو نائم في منزله.. إن الأمر يحتاج وعلى ما يبدو إلى رقابة ومتابعة حقيقية لتفعيل النيات والإجراءات الحكومية باتجاه تطوير الواقع الزراعي، والمصرف الزراعي وبرغم الجهود الكبيرة التي تبذلها كوادره سواء في بغداد أو المحافظات، مطالب أيضا بالمزيد من المتابعة للمشاريع الزراعية التي يقوم بتسليفها، وتشجيع الفلاحين والمزارعين الذين يظهرون جدية أكبر في عملهم الزراعي من خلال تقديم المزيد من التسهيلات المصرفية لهم، والامتناع عن تقديم التسهيلات المتعلقة بالقطاع الزراعي للذين لا يظهرون جدية في استثمار تلك التسهيلات في العمل الزراعي، حتى وان أوفوا بالتزاماتهم أمام المصرف في الأوقات المحددة، لأننا هنا أمام قضية محددة، مفادها: ان كل هذا الدعم من قبل الوزارات المعنية وكل هذا العبء الذي يتحمله المصرف الزراعي من أجل النهوض بواقعنا الزراعي الذي يهدف بالنهاية إلى توفير بعض من الأمن الغذائي والارتقاء بمستوى الاقتصاد العراقي وكذلك مستوى دخل الإنسان العراقي لا يمكن أن يستحيل إلى محض سلوكيات فردية تجهض كل هذه الجهود والنوايا الصادقة..

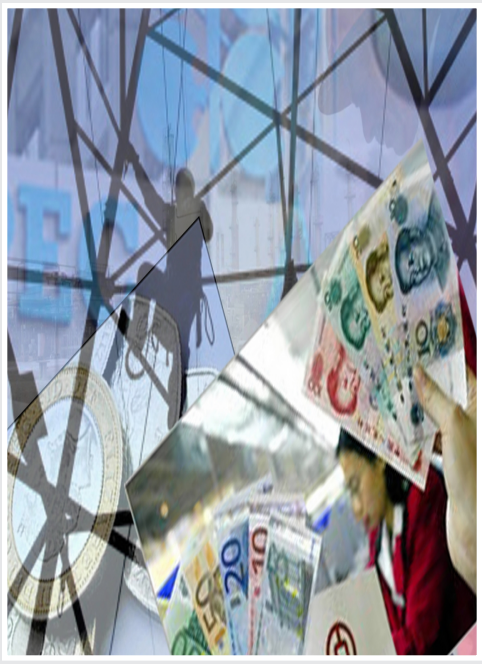

اقتصاد الإغراء المثير للفضول!

ترجمة / عادل العامل

يقول كاتب هذا المقال، تيم هارفورد، إن إحدى قصص ما قبل النوم المفضلة لدى إبنتي هي " عيد ميلاد سعيد لفرانسيس ". وأنا أحبها أيضاً لما تتضمنه من رسوم ساحرة، وحوارجذاب مرح، واقتصاد سلوكي قاطع.

فبطلة القصة الشابة، فرانسيس، تحصل على سلفة من أجل أن تشتري علكةً وقطعة شومبو كهدية عيد ميلاد لأختها الصغيرة، كلوريا. ومع هذا، نجد فرانسيس، وهي تعود مع أبيها من محل الحلويات، وقطعة الشومبو بيدها، تبدأ بالتفكير بكل أنواع الأسباب التي تجعلها، هي وليس كلوريا، تأكل الشوكولاتة.

ويسألها أبوها بشيء من القلق: " إنك لن تأكلي شوكولاتة كلوريا، أليس كذلك؟ " فترد عليه قائلةً: " إنها ليست شوكلاتة كلوريا بعد "، لكن ردها يأتي مكتوماً لأنها تعلك آنئذ علكة كلوريا.

وسيقرأ الاقتصاديون التقليديون تصرف فرانسيس باعتباره ميكافيلياً صرفاً: فقد كذبت على والديها لتحصل على الشوكولاتة التي لم تحلم أبداً بإعطائها لأختها. ومعظم الناس العاديين سوف يتخذون وجهة نظر أكثر عطفاً بالنسبة لعيوب فرانسيس: فهي كانت تعتزم أن تعطي الحلوى لكلوريا، ولكن عندما كانت الحلوى بالفعل في يدها أصبح الاغراء بأن تقوم هي بأكلها شديداً.

وعلم الاقتصاد السائد ليس لديه ما يصف به سلوك فرانسيس، لأنه يفترض أن الناس يتّسمون بنفاد الصبر بصورة ثابتة: فإذا ما كنت سأمتلك ١١٠ دولارات يوم ٦ كانون الأول بدلاً من ١٠٠ يوم ٥ كانون الأول، فمن المنطقي عندئذٍ أني سأكون سعيداً للانتظار يوماً كي أكسب ١٠ بالمئة، فسيكون لدي ١١٠ دولارات غداً بدلاً من ١٠٠ الآن.

ومعظم الناس لا يتصرفون في الواقع على هذا النحو. فـ " الآن " لها جذبٍ قوي. والجميع تقريباً يقولون إنهم سعداء للانتظار يوماً في وقتٍ ما من المستقبل، لكن ليس اليوم. إنهم سيفضلون ١٠٠ دولار اليوم على ١١٠ غداً، وبرغم أنهم يقولون إنهم سيفضلون ١١٠ دولارات يوم ٦ كانون الأول، فإنك إن سألتهم يوم ٥ مرة أخرى، فسوف يغيرون رأيهم، تماماً مثلما فعلت فرانسيس.

إن من الممكن صياغة مثل هذه التفضيلات في نماذج اقتصادية. وفي الحقيقة، هذا ما فعله الحائز جائزة نوبل لهذا العام، إدموند فيلبس، في بحث أجراه مع روبرت بولاك يعود إلى عام ١٩٦٨ . ولكنها لم تثمر إلا مؤخراً مجموعة كاملة من الاستكشافات والتقويمات العائدة لاقتصاديين مثل ديفيد ليبسون من هارفارد وماثيو رابين، الذي هو من عدد صغير جداً من الاقتصاديين المنتظر أن يفوزوا بميدالية جون بيتس كلارك.

إن إحدى نتائج البحث الراهن هي أننا نمتلك فهماً على وجه الدقة لكم هو قويّ الجذب الذي تتسم به " الآن "فعلياً. والجواب هو أن أي شيء في العرض " الآن تماماً " يساوي نصف ما سيساوي في حالة أخرى؛ وذلك يعني أيضاً أن أية كلفة مباشرة، مثل عناء الذهاب إلى ملعب الجمنازيوم، تكون مضخمةً على نحوٍ مماثل. (أي، أن من الأفضل لك كثيراً أن تذهب إلى الملعب الأسبوع القادم من أن تذهب إليه اليوم). وبطبيعة الحال، فإن التكاليف سوف تتنوع عبر الناس وعبر الإغراءات، ولكن ذلك يبدو لُقيةً ثابتة.

ويمكن استخدام هذه التبصرات أو الإدراكات العميقة لمساعدة الناس على اتخاذ قرارات أفضل. فمثلاً، اقترح عالم الاقتصاد ريتشارد ثالر خطةً تدعى " إدخر أكثر غداً "، يقوم فيها المستخدمون بالتزامات للمساهمة في معاشاتهم ليس الآن، وإنما لاحقاً. وتُظهر تجارب مبكرة نجاحاً دراماتيكياً في زيادة المساهمات.

وفي تلك الحالة الخاصة، يبدو واضحاً أن ثالر يساعد الناس لاتخاذ القرارات التي يريدون اتخاذها في الواقع. ولكن ليس كل أدوات الالتزام أو التعهد المسبق هذه ناجحة هكذا: ولنفكرفقط بجميع الناس الذين يلتحقون بالجيمنازيوم ولا يتمرنون أبداً أو يشتركون في صحف رفيعة المستوى ولا يقرأونها على الإطلاق!

وهكذا، فإننا ما زلنا بعيدين عن فهم كم هناك من الناس المتطورين الذين سوف أو ينبغي أن يخططوا للتعامل مع نقائصهم المحتملة. ربما كانت فرانسيس المذكورة آنفاً أصغر من أن تدرك أنه عندما كانت قطعة الشوكلاتة في يدها، فإنها ستذعن للإغراء. في بعض الأحيان سيفعل بقيتنا على نحوٍ أفضل؛ وفي بعض الأحيان لا.

عن / مجلة Slate

(نشر اعلان)

رقم المناقصة المواد تاريخ الغلق
١٩/س /٢٠٠٧ تجهيز مروحة مبردة الكلنكر عدد/٢ لمعمل سمنت كركوك ٢٠٠٧/١١/١٤
١٨/س /٢٠٠٧ تجهيز سبروكت علوي للناقل الدلوي للسمنت عدد/٣ لمعمل سمنت كركوك ٢٠٠٧/١١/١٤
٨٧/س/٢٠٠٦ تجهيز اجزاء الناقل الدلوي لسايلوات المواد/ لمعمل سمنت كركوك ٢٠٠٧/١١/١٤
٧/س/٢٠٠٥ تجهيز مزدوجات حرارية (ثرموكوبل) لمعمل سمنت كبيسة ٢٠٠٧/١١/١٨
٦٨/س/٢٠٠٦ تجهيز قواطع دورة ضغط عالي عدد/١٠ لمعمل سمنت كركوك ٢٠٠٧/١١/١٨
١٤/س/٢٠٠٦ تجهيز محركات كهربائية ضغط عالي (٢٤٠٠) كيلواط لمعملي سمنت كبيسة وكركوك ٢٠٠٧/١١/١٨
٢٧/س/٢٠٠٥ تجهيز الموقف العكسي للناقل الدلوية لمعمل سمنت كبيسة ٢٠٠٧/١١/١٨

تعلن الشركة العامة للسمنت العراقية احد تشكيلات وزارة الصناعة والمعادن عن حاجة معملي سمنت كبيسة وكركوك إلى المواد اعلاه فعلى الراغبين بالمشاركة بهذه المناقصات الحصول على المواصفات والشروط المطلوبة من مقر الشركة / الدائرة التجارية الواقعة في الزعفرانية / سعيدة لقاء مبلغ قدره (٢٥٠٠٠) دينار) (خمسة وعشرون الف دينار) فقط غير قابلة للرد علماً بان آخر موعد لتقديم العطاءات هو الساعة الثانية عشرة ظهراً من تاريخ غلق كل مناقصة اعلاه وسيعتبر العطاء غير مستوف للشروط ويهمل ما لم يوثق بما يلي:
١-ان يكون المُجهز مكتب أو شركة مسجلاً داخل القطر أو خارجه وحاصلاً على اجازة ممارسة نشاط الوكالات التجارية وان يكون معروفاً عنوانه وهاتفه داخل العراق.
٢-تقديم تأمينات اولية بنسبة لا تقل عن ٣٪ من قيمة العطاء على شكل صك مصدق أو خطاب ضمان.
٣-تقديم عدم ممانعة من الضريبة لغرض الاشتراك في المناقصات وترفق مع العرض الفني حصراً.
٤-يرفق وصل شراء المناقصة نسخة اصلية مع العرض الفني حصراً.
٥-سوف يهمل العطاء غير المستوفي لأي شرطٍ من الشروط العامة للمناقصة والمرفقة مع المواصفات الفنية. مع التقدير.

مع تحيات
الشركة العامة للسمنت العراقية

(نشر اعلان)

رقم المناقصة المواد تاريخ الغلق
٣٥/س ع ر-٤/٢٠٠٧ تجهيز كيرموتور DC/لمعمل سمنت الفلوجة ٢٠٠٧/١١/١٢
٤٥/س ع ر-٣/٢٠٠٧ تجهيز محرك الناقل الدلوي/لمعمل سمنت القائم ٢٠٠٧/١١/١٢
٢٣/س ع ر-٤/٢٠٠٧ تجهيز / Gear Timing لمعمل سمنت الفلوجة ٢٠٠٧/١١/١٥
٤/س/٢٠٠٧ تجهيز منظومة تدوير طواحين السمنت/ لمعمل سمنت الفلوجة ٢٠٠٧/١١/١٥
٨٥/س/٢٠٠٦ تجهيز نوز بلوك/ لمعمل سمنت القائم ٢٠٠٧/١١/١٩
٥٩/س/٢٠٠٥ تجهيز نواقل مطاطية/ لمعمل سمنت القائم ٢٠٠٧/١١/١٩

تعلن الشركة العامة للسمنت العراقية احد تشكيلات وزارة الصناعة والمعادن عن حاجة معملي سمنت الفلوجة والقائم إلى المواد اعلاه فعلى الراغبين بالمشاركة بهذه المناقصات الحصول على المواصفات والشروط المطلوبة من مقر الشركة / الدائرة التجارية الواقعة في الزعفرانية / سعيدة لقاء مبلغ قدره (٢٥٠٠٠ دينار) (خمسة وعشرون الف دينار) فقط غير قابلة للرد علماً بان آخر موعد لتقديم العطاءات هو الساعة الثانية عشرة ظهراً من تاريخ غلق كل مناقصة اعلاه وسيعتبر العطاء غير مستوف للشروط ويهمل ما لم يوثق بما يلي:
١-ان يكون المجهز مكتب أو شركة مسجلاً داخل القطر أو خارجه وحاصلاً على اجازة ممارسة نشاط الوكالات التجارية وان يكون معروفاً عنوانه وهاتفه داخل العراق.
٢-تقديم تأمينات اولية بنسبة لا تقل عن ٣٪ من قيمة العطاء على شكل صك مصدق أو خطاب ضمان.
٣-تقديم عدم ممانعة من الضريبة لغرض الاشتراك في المناقصات وترفق مع العرض الفني حصراً.
٤-يرفق وصل شراء المناقصة نسخة اصلية مع العرض الفني حصراً.
٥-سوف يهمل العطاء غير المستوفي لأي شرطٍ من الشروط العامة للمناقصة والمرفقة مع المواصفات الفنية. مع التقدير.

مع تحيات
الشركة العامة للسمنت العراقية

وزارة الصناعة والمعادن
الشركة العامة للسمنت الجنوبية
اعلان للمرة الثانية
م / اعلان مناقصات

م/ مناقصة قلع وتحميل ونقل وتفريغ حجر الكلس من مقلع حجر الرهيمات التابع لمعمل سمنت النجف الاشرف إلى معمل سمنت السدة بكمية (٥٠٠٠) طن خمسة آلاف طن
يعلن معمل سمنت السدة احد المعامل التابعة للشركة العامة للسمنت الجنوبية احدى تشكيلات وزارة الصناعة والمعادن عن اجراء المناقصة اعلاه فعلى الراغبين بالاشتراك في المناقصة الحضور إلى مقر المعمل / الشعبة التجارية الكائن في محافظة بابل لغرض الحصول على كتاب تقديم ونسخة من الشروط الفنية والقانونية لقاء مبلغ قدره (١٠٠٠٠٠ دينار) لكل مناقصة غير قابلة للرد. وتقديم عطاءاتهم في غلافين احدهما تجاري (السعر) والآخر فني متضمناً التأمينات الاولية البالغة ٣٪ من مبلغ المناقصة اعلاه علماً ان آخر موعد لتقديم العطاءات سيكون خلال الدوام الرسمي ليوم الخميس المصادف ٢٠٠٧/١٠/٢٥ الساعة الثانية عشرة ظهراً على ان يكون تقديم العطاءات في المعمل حصراً، ويتحمل من ترسو عليه المناقصة اجور الاعلان.
مع التقدير.
المستمسكات المطلوبة
١- هوية غرفة التجارة او اتحاد الناقلين مجددة لهذا العام.
٢- كتاب انتساب لدى احد فروع الهيئة العامة للضرائب نافذة.
٣- صك مصدق او خطاب ضمان بالمبلغ اعلاه.
ملاحظة:
يهمل أي عطاء غير مستوفٍ للشروط المطلوبة.
يهمل أي تحفظ ان وجد.
المعمل غير ملزم بقبول أوطأ العطاءات.
يكون التقديم للمناقصة بالدينار العراقي حصراً.

المدير العام

وزارة الصناعة والمعادن
الشركة العامة للسمنت الجنوبية
اعلان للمرة الثالثة
م / اعلان مناقصات

م/ مناقصة نقل منتسبي معمل سمنت الكوفة الجديد لخطوط المشخاب للوجبات الصباحية والمسائية والليلية من مناطق سكناهم إلى المعمل وبالعكس
يعلن معمل الكوفة الجديد احد المعامل التابعة للشركة العامة للسمنت الجنوبية احدى تشكيلات وزارة الصناعة والمعادن عن اجراء المناقصة اعلاه فعلى الراغبين بالاشتراك في المناقصة الحضور إلى مقر المعمل / الشعبة القانونية الكائن في محافظة النجف لغرض الحصول على كتاب تقديم ونسخة من الشروط الفنية والقانونية لقاء مبلغ قدره (٢٥٠٠٠ الف دينار) لكل مناقصة غير قابلة للرد. وتقديم عطاءاتهم في غلافين احدهما تجاري (السعر) والآخر فني متضمناً التأمينات الاولية البالغة ٣٪ من مبلغ المناقصة اعلاه علماً ان آخر موعد لتقديم العطاءات سيكون خلال الدوام الرسمي ليوم الخميس المصادف ٢٠٠٧/١٠/٢٥ الساعة الثالثة ظهراً على ان يكون تقديم العطاءات في المعمل حصراً، ويتحمل من ترسو عليه المناقصة اجور الاعلان.
مع التقدير.
المستمسكات المطلوبة
١- هوية غرفة التجارة او اتحاد الناقلين مجددة لهذا العام.
٢- كتاب انتساب لدى احد فروع الهيئة العامة للضرائب نافذة.
٣- صك مصدق او خطاب ضمان بالمبلغ اعلاه.
ملاحظة:
يهمل أي عطاء غير مستوفٍ للشروط المطلوبة.
يهمل أي تحفظ ان وجد.
المعمل غير ملزم بقبول أوطأ العطاءات.
يكون التقديم للمناقصة بالدينار العراقي حصراً.

المدير العام

فقدان طفل

فقد الطفل المدعو على حسين جبر طيف القريشي، البالغ من العمر اربع سنوات والذي يسكن حي الامين محلة ٧٣٥ زقاق ٥٦ دار٣٣ فقد بتاريخ ٢٠٠٧/٩/٢٩ يرتدي بنطلون كاوبوي ازرق مع تيشيرت احمر على من يعثر عليه الاتصال بمديرية شرطة بغداد الجديدة وله الاجر والثواب.

اعلان

وزارة الموارد المائية
المديرية العامة لتشغيل وصيانة مشاريع الري / بغداد - الكرادة - ساحة الفتح / قرب المسرح الوطني
اعادة اعلان المناقصة رقم (٣٥) لسنة ٢٠٠٧
م / عمل قناطر في مشروع ارواء اراضي الزاب/ نينوى

(حيث يتضمن العمل انشاء (٤١) احدى واربعين قنطرة انبوبية من الكونكريت المسلح بقطر ٨٠ سم مع اعمال الحفريات وصب الارضية وتغليف الانابيب وكذلك صب المنشأ عند المقدم والمؤخر والدفن بالاتربة النظيفة وتبطين مقطع القناة الفارة فوق المعابر في منطقة مشروع ارواء اراضي الزاب/ الموصل)
١- تدعو هذه المديرية المناقصين المصنفين الدرجة السادسة لاعمال الهندسة المدنية لتقديم عطاءاتهم للمناقصة اعلاه.
٢- يمكن الحصول على مستندات المناقصة من القسم القانوني في المديرية لقاء مبلغ قدره (٥٠٠٠٠ خمسون الف دينار) غير قابل للرد.
٣- يرفق مع العطاء كفالة مصرفية أو صك مصدق بمبلغ (١٦,٠٠٠,٠٠٠) ستة عشر مليون دينار مقدم باسم صاحب العطاء صادر من احد المصارف الموجودة في مركز المحافظة وفي حالة عدم تقديم الكفالة المذكورة يهمل العطاء.
٤- يتم تقديم العطاءات بظرفين مغلقين احدهما مرفق فيه صك مصدق أو خطاب ضمان نافذ لمدة لا تقل عن ثلاثة اشهر، مع هوية تصنيف مقاولين، واعمال مماثلة مع وصل الشراء مع تأييد براءة ذمة من ضريبة الدخل والثاني مرفق فيه جدول الكميات المسعر يوضع داخل صندوق ايداع العطاءات لدى القسم القانوني في أو قبل الساعة الثانية عشرة من ظهر يوم الخميس الموافق ٢٠٠٧,/١١/٨
٥- على الشركة تقديم عقد وشهادة التأسيس ومنهاج تقدم العمل علماً بأن العمل خاضع للشروط العامة لأعمال الهندسة المدنية وتكون طريقة الدفع بموجب تلك الشروط وان اسعار العطاءات المقدمة تعتبر نهائية وغير قابلة للتفاوض.
٦- على المقاول تقديم مؤهلات الجهاز الفني فيها والاختصاصيين المتفرغين وغير المتفرغين العاملين لديه.
٧- يكون تاريخ انعقاد المؤتمر الخاص بالاجابة على استفسارات المشاركين في المناقصة يوم الاحد الموافق ٢٠٠٧,/١٠/٢٨
٨-يتم التوقيع على جدول الكميات من قبل المدير المفوض للشركة او المقاول حصرا كذلك عند توقيع العقد ولا يقبل الوكيل.
٩- المديرية غير ملزمة بقبول أوطأ العطاءات سعراً ويتحمل من ترسو عليه المناقصة اجور نشر الاعلان.

موقع الوزارة على الانترنيت: www.iraq -mowr . org
البريد الالكتروني: info@ iraq -mowr . org
Waterresmin@yahoo.com.uk
البريد الالكتروني للمديرية computer-dpt@yahoo.com
هاتف - مكتب المفتش العام ٧٧٢٣٤٤٧
هاتف - مركز الاعلام والعلاقات ٧٢٧٠١٤٩

المدير العام

مزاد بيع
وشراء العملات الأجنبية

بغداد / المدى

تم افتتاح المزاد اليومي الخامس والعشرون بعد الالف لبيع وشراء العملة الأجنبية في البنك المركزي العراقي ليوم الاثنين الموافق ٨/١٠/ ٢٠٠٧ وكانت النتائج كالآتي:

عدد المصارف المساهمة في المزاد	١٣
السعر الذي رسا عليه المزاد بيعاً دينار/دولار	١٢٣٢
السعر الذي رسا عليه المزاد شراء دينار/ دولار	١٢٣٠
المبلغ المباع من قبل البنك بسعر المزاد-دولار	٤٢,٧٠٠,٠٠٠
المبلغ المشترى من قبل البنك بسعر المزاد دولار	٣,٠٠٠,٠٠٠
مجموع عروض الشراء - دولار	٤٢,٧٠٠,٠٠٠
مجموع عروض البيع - دولار	٣,٠٠٠,٠٠٠

١- علما ان :-
أ - سعر البيع للحوالات (١٢٣٢) دينار/ حوالات.
ب- سعر البيع النقدي (١٢٤٢) دينار/ دولار .
٢- الكمية المباعة نقدا بمبلغ (٨,٤٥٠,٠٠٠) دولار وحوالات بمبلغ (٣٤,٢٥٠,٠٠٠) دولار.