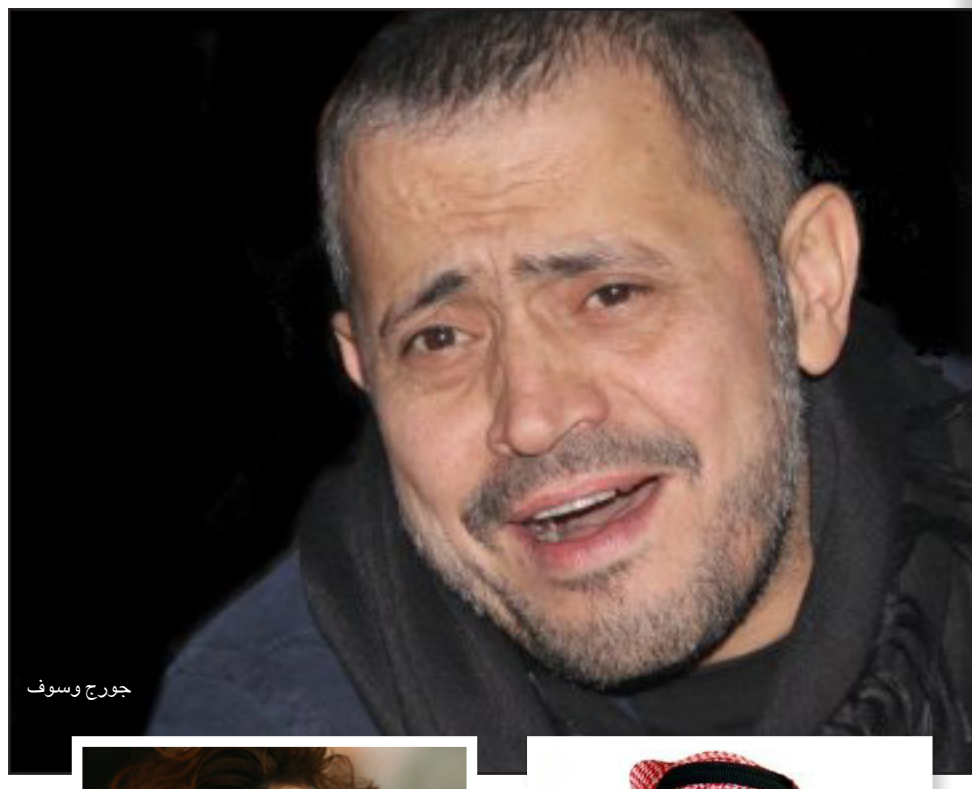
جورج وسوف

عمرو دياب

كاظم الساهر

صباح

ابو بكر سالم

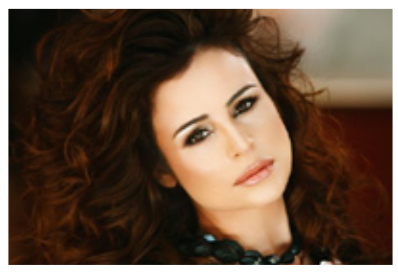
كارول سماحة

فنانون يقرأون أخبار موتهم في الصحف

بيروت / العربية نت

إنها جريمة مع سبق الإصرار والترصد، قتلوا فيروز، حددوا موعد جنازتها، دعوا وسائل الإعلام لتغطية الجنازة، وجلسوا يتفرجون على مفاعيل الخبر.

هلع ساد بين صفوف محبيها، فالخبر انتشر بعيد منتصف ليل الجمعة، حيث كان الاتصال بمصادر تكذّب الخبر شبه متعذر، إلى أن أطلت ريما الرحباني، ابنة الفنانة الكبيرة التي لطالما كانت اللسان الناطق باسم العائلة الفيروزية، طمأنت محبيها، وتركتهم مع سؤال معلق، من قتل فيروز بهذه الطريقة المقززة؟ ولماذا ؟ وما الهدف ؟

يبدو أن البعض ملّ من أخبار الموت المتنقل بين البلدان العربية، والذي جعل من الضحايا مجرد أرقام، فبدأ بالبحث عن خبر موت الضحية فيه ليست مجرد رقم، فالفنانون لا يموتون كل يوم، وموت فنانة من وزن فيروز سيشغل الكثيرين، وربما الجميع، وعندها سيشعر صاحب الشائعة بالانتصار، وسيضحك طويلاً لأنه شغل الجميع بكبسة زر.

وقد يمر وقت طويل، قبل أن نعرف من يطلق شائعات الموت على الفنانين، وهي الشائعات الأقصر عمراً، إذ يكفي أن ينفي الفنان الخبر بنفسه، لتموت الشائعة.

صباح صاحبة الرقم القياسي

لم يعد مستغرباً أن نقرأ خبر وفاة الفنانة صباح، وهي الشائعة التي لشدة ما تكررت لم تعد تثير احداً، حتى الحريصين على حياة الفنانة الكبيرة التي لن تموت بهذه الطريقة، أقله عبر صفحات الجرائد والمجلات والمواقع الإلكترونية والمنتديات الفنية التي تعتبر أكثر الأماكن خصوبة لإطلاق الشائعات، هناك لا حسيب ولا رقيب على مصداقية الأخبار.

الفنانة اضطرت مراراً إلى نفي الشائعة بنفسها، وبلغ بها الأمر إلى حد مناشدة مطلقيها بأن يدعوها تقضي بسلام ما تبقى لها من عمر، فالشائعة باتت تستفزها وهي بهذا السن أن مناشدتها لم تلق آذاناً صاغية، إذ عاد خبر وفاتها إلى الانتشار الأسبوع الماضي، وهو ما نفته مصادر مقربة منها.

كاظم الساهر خبر أثار هلع والدته

ولعل الفنان كاظم الساهر واحد من أكثر الفنانين الذين طالتهم الشائعة، إلا أن أقصاها كان شائعة أماتته قبل سنوات، خبر وصل إلى أسماع والدته في بغداد، لم تتمكن الوالدة من الاتصال بابنها، فأصيبت بهلع شديد قبل أن يأتيها صوته مطمئناً.

كان يلزمه أن يعرف أولاً بالخبر ليقدّر أنه وصل إلى أسماع أمه، التي رحلت عن دنيانا وارتاحت من جنازة افتراضية كان يحضرها البعض لابنها، لمجرد أنه نجم يدفع ضريبة نجاحه شائعة كهذه.

ولأن الساهر كثير الأسفار، فقد بات ولداه على موعد دائم مع شائعة من هذا النوع، شائعة لا يعرف الغرض منها، ولا هوية مطلقيها.

جورج وسوف: شائعة وفاة سبقت مرضه

لم يكن مرض الفنان جورج وسوف الأخير هو ما استفز مطلقي الشائعات ليشيعوا خبر وفاته، فشائعة الموت تطارده منذ سنوات، وآخرها كان قبل أسابيع قليلة، وصله الخبر عندما كان يتناول العشاء برفقة أولاده، شعر بغضب شديد لاسيما وأنه لا يزال يتعافى من الأزمة الصحية التي تعرض لها، تساءل عن مصدر الخبر، لكن يبدو أن تساؤله لن يجد له إجابة.

جنازة كارول من القاهرة إلى بيروت

قبل سنتين، انتشرت رسائل هاتفية تفيد بمقتل الفنانة كارول سماحة إثر تعرضها لحادث سير، وحدد المرسل موعد جنازتها التي قال إن شاشة LBC ستقوم بنقلها، ما دفع بمكتب كارول إلى إرسال بيان نفى فيه ما جاء في الإشاعة، مؤكداً أن الفنانة موجودة في بيروت، وأنها بخير.

الشائعة لم تكن الأولى من نوعها، فقد اشاع البعض خبر انتحار الفنانة قبل سنوات، يومها كانت في روما، ومضى وقت طويل قبل أن تعرف بالشائعة وتنفيها، وتطمئن والدتها التي صدقت آنذاك خبر موتها، لكنها لم تصدق أنها ماتت انتحاراً، ودار في ذهنها أكثر من سيناريو، لأن مطلق الإشاعة لم يفكر أن لكارول والدة قد تفجع بخبر كهذا.

مات أبو بكر.. تدخّلت "روتانا"

أشهر أخبار الموت المزعوم لفنانين، ذلك الخبر الذي طال الفنان أبو بكر سالم قبل سنتين، واضطرت شركة «روتانا» إلى تكذيبه ببيان صحفي، وخبر وفاة الفنان وائل كفوري بحادث سير، اضطر إلى نفيه عبر نشرة أخبار MTV في سابقة لفنان اعتاد ألا يتحدث إلى الأعلام، وكانت المفارقة أنه تحدّث لينفي خبر وفاة أثار الهلع في صفوف محبيه.

أما أكثر الفنانين عرضة لشائعات من هذا النوع، فهو الفنان عمرو دياب، الذي تدأب المنتديات على نشر خبر وفاته، التي لم يرد عليها بنفسه، تاركاً المهمة لمحبيه.

سلاما ياعراق

▪ هاشم العقابي

القمة وكأس العرب

القمتان العربيتان اللتان عقدتا ببغداد، من قبل، كانتا نذير شؤم. وها نحن ننتظر الثالثة، فيا رب اجعلها خيرا. الأولى، والتي كانت في ١٩٧٨، جرت من بعدها مصيبتان: الأولى، اتهام صدام للأسد الأب بالتآمر عليه يوم خرج باكيا وهو يذبح ويصلخ برفاقه.

يا للبكاء العراقي. الكل يبكي. الظالم والمظلوم. القاتل والقتيل. تصوروا صدام يبكي! ومن يومها صار بيننا وبين سوريا ما صنع الحداد. والأخرى كانت الحرب مع إيران. أما القمة الثانية التي عقدت في العام ١٩٩٠ فهذه جرّت من بعدها أمهات المصائب والويلات. من غزو الكويت الى الحصار الى ما نحن فيه اليوم من حال لا يحسدنا عليها صديق ولا عدو. تجربتا العراق مع القمة وما تلاهما من مصائب قطعاً تثيران التشاؤم. لكني مع كل هذا متفائل بالقمة القادمة. السبب هو طغيان الحدثين السوري والبحريني على تحديد مسارات عقدها. فهذان البلدان هما مربط الفرس، كما يقال. كلاهما شهد ربيعه الخاص. والعرب قابلوا الربيعين بخريفين رائحتهما، على الأغلب، طائفية. فدول الخليج مجتمعة مع انتفاضة السوريين. لكنها، في المقابل، ضد انتفاضة البحرانيين لحد ان بعضها أرسل دبابات لقمع المحتجين. ومن الجانب الآخر هناك دول، ولو قليلة، والعراق في مقدمتها تقف مع البحرانيين قلبا وقالبا، وضد السوريين علنا أو سرا. شيء يضحك ويبكي ويحير عقل حتى من لا عقل له. ومع هذا انا متفائل. عجيب! أليس كذلك؟

ان كنت قد طرحت الوجه المتشائم للقاءات العرب في بلدنا، الا ان هناك حدثا رياضيا، افرح العراقيين لأول مرة في العام ١٩٦٦ بعد الزلزال الذي اطاح بأفراحهم يوم ٨ شباط الأسود في العام ١٩٦٣. فلم يشهد العراق، وبغداد بالذات، عرسا عمّ كل الشوارع مثل عرس فوزنا بكأس العرب سنة ١٩٦٦. ومن يتذكر تلك الايام، حتما سيحضر في ذاكرته كل من البحرين وسوريا، مثلما يحدث اليوم. بدأ الفرح بفوز العراق على البحرين بعشرة اهداف مقابل هدف واحد. بالمناسبة الهدف تبرع به الفريق العراقي اكراما للضيف كي يحفظ ماء وجهه. وفي النهائي كان العراق بمقابل سوريا. لا اطيلها عليكم، فقد فاز العراق او لنقل انتصر، والشوارع مع الناس تصيح: "هذا الكاسي يحجي.. والسلطجي يبجي". والسلطجي هو حارس المرمى السوري الذي، وللأمانة، كان حارسا مميزا. لكن لاعبنا كوركيس اسماعيل تمكن من اختراقه بهدفين فأبكاه.

واليوم، ومع وجود شيء من الخوف على القمة، بسبب ما يجري بسوريا والبحرين، اقترح على القائمين على شؤون عقد القمة المقبلة ان يوجهوا دعوة للذين ما زالوا أحياء من أعضاء فريقنا الذي فاز بكأس العرب آنذاك، للمشاركة بالجلسة الافتتاحية. القصد من حضورهم هو من باب التبرك ولجعل قصة البحرين وسوريا مبعثا للتفاؤل لا للتشاؤم، مثلما كان وجودهما، من قبل، سببا في فرحتنا.

بريطانيون لا يعرفون دول مملكتهم الاخرى

كشفت دراسة جديدة، أن واحداً من كل خمسة بالغين بريطانيين لا يعرف أن إنجلترا وويلز واسكتلندا وإيرلندا الشمالية تشكل المملكة المتحدة . ووجدت الدارسة، التي نشرتها صحيفة "ديلي إكسبريس"، أن هذه النسبة من البريطانيين لا تعرف أيضاً في أي دولة تقع مدينة بلاكبول البريطانية .

وقالت إن ٦ من كل ١٠ بريطانيين يعتقدون أن جبل إيفرست هو أعلى جبل في انكلترا وليس جبل سكافل بايك بمقاطعة كمبريا .

وأضافت الدراسة أن واحداً من كل أربعة بريطانيين يعتقد أن صخرة آيرز تقع في بريطانيا وليس أستراليا، في حين لا يملك واحد من كل عشرين منهم أي فكرة عن مكان وقوع المعلم التاريخي ستونهنغ مع أنه يقع في بلادهم .

وأشارت إلى أن ٣٠٪ من البريطانيين المشاركين يعرفون الكثير عن المدن الأجنبية مثل نيويورك وباريس وروما، والقليل عن مدنهم .

ديلي اكسبرس

حدث في مثل هذا اليوم

13

افتتاح أول جامعة عراقية

كانت مدرسة الحقوق التي افتتحت عام ١٩٠٨ أول معهد علمي عال أسس في العراق ، وكان أوائل رجال القضاء العراقيون من خريجي هذه المدرسة التي سميت في العشرينيات اسم كلية الحقوق ، واستمر الامر الى ان تأسست الدولة العراقية ، عندما بدأ التفكير بإنشاء جامعة عراقية تجمع عددا من المعاهد العلمية العليا ، وكان رجال الفكر قد نادوا بتأسيسها ، بتأييد الملك فيصل الأول . وفي مثل هذا اليوم من عام ١٩٢٤ ، افتتح الملك اول جامعة عراقية باسم جامع آل البيت إشارة الى النسب الشريف للملك فيصل راعي الجامعة ونصيرها ، بعد أن خصصت قطعة ارض في منطقة الاعظمية لإنشائها ، وان تتولى وزارة الاوقاف تشييد البناية الاولى المخصصة للعلوم الدينية ، وعهد الى فهمي المدرس رئاسة هذه الجامعة التي الحقت بها فيما بعد مدرسة الحقوق ومدرسة الهندسة والكلية الطبية .

واجهت الجامعة منذ البداية معوقات وخصوما عديدين من اعداء كل جديد او الساعين الى مشروع اكبر واكثر علمية ، ثم برزت المشاكل الادارية والفنية العديدة ، فأدت الى ان تعيد الحكومة النظر في نظامها وأسس تأسيسها ، فلم يبق منها سوى الشعبة الدينية المقيدة بعوامل دينية واجتماعية مختلفة . وهكذا كتب الموت لهذا المشروع العلمي الرائد ، واكتفت الحكومة بارسال الطلبة المتبقين في الشعبة الدينية الى بعثة علمية الى القاهرة.

رفعة عبد الرزاق محمد

حظك هذا اليوم

الحمل
٢١ آذار - ١٩ نيسان

تملكين الكثير من الصفات الجيدة والقدرات الكبيرة التي تؤهلك إلى تبوّء أفضل المناصب وإلى القيام بأصعب الأعمال. لكن الفلك يحذّرك من أن كل ذلك قد يتضرر في حال تركت العنان لإظهار انفعالاتك الحادة أو في حال الإفراط في تسرّعك الذي يتحول تهوراً.

الثور
٢٠ نيسان - ٢٠ أيار

يعدك الفلك بيوم جيد ولطيف على المستوى العاطفي، حيث يسود الانسجام في العلاقة مع الشريك، وحيث تنال العازبة قسطها من إعجاب الآخرين. فقلبك الطيب وتعاطفك ورغبتك في تقديم المساعدة تعوّض عن العصبية التي تنتابك أحياناً وعن انفعالك الذي لا مبرر له.

الجوزاء
٢١ ايار - ٢١ حزيران

اللعب على أكثر من حبل له عواقب وخيمة، فلا تستخفي بقدرات الآخرين على كشف الأمور ومعرفة الحقائق. تواجهين اليوم بعض المتاعب في العمل أو تعترضك بعض التحدّيات التي تتطلب منك الشجاعة في مواجهتها. ثابري على عملك ولا تهتمي بصغائر الأمور.

السرطان
٢٢ حزيران - ٢٢ تموز

أمل كبير في تحسين أجوائك العاطفية، وفي ازدهار الجانب الرومانسي بينك وبين الشريك. لقاء عاطفي متوقع للعازبات يفتح أمامهن أبواب المستقبل، ويضعهن وجهاً لوجه أمام فارس أحلامهن المنتظر. علاقة جيدة أيضاً تعقد مع الأولاد، وارتباط وثيق بالأهل.

الاسد
٢٣ تموز - ٢٢ آب

حيويتك لا مثيل لها تدفع اليوم في الإسراع بدوران عجلة أعمالك، أو في وضع أسس لمشروع جديد أو للبدء في انطلاقة واعدة بالكثير من الإنتاجية والربح. التقييم الجيد للأوضاع، والفرز الجيد للمعطيات وعدم المبالغة في التوقعات تبقى ضرورة للتفريق بين الحلم والواقع.

العذراء
٢٣ اب - ٢٢ أيلول

التعقل، وأخذ الأمور بتأن وعقلانية بعيداً عن ما قد يولده التمسّك بالرغبات المطلقة الصعبة المنال، يجعلك أكثر قدرة على التعامل مع محيطك ومع الشريك الذي يحاول جاهداً إرضاءك. الفلك يزيد من قدرتك على التواصل ويعزز الانسجام في حياتك المشتركة.

الميزان
٢٣ ايلول - ٢٣ تشرين الاول

التلّهي بالتفاصيل والتدقيق بها لن يسّرع من أعمالك ولن يدفع بك قدماً. التشبث بالأساسي والتقدم مباشرة في الخط العام الذي رسمته للمشاريع التي توصلك إلى أهدافك، هي الطريقة الوحيدة التي تعطيك الثقة بالنفس والتي تصالحك مع ذاتك، كما مع المحيطين بك.

العقرب
٢٤ تشرين١ - ٢٢ تشرين٢

من الطبيعي أن تركّزي على أولوياتك وأن تعطيها الوقت الكامل الذي لا يتسع أحياناً للصداقات، فتنشغلين عنها وتبتعدين دون قصد منك عن الأصدقاء الأحباء إلى قلبك، مما يسبب بعض الجفاء في علاقاتك. حاولي إعادة وصل ما انقطع بتكريس بعض الوقت أو بالاعتذار.

القوس
٢٣ تشرين٢ - ٢١ كانون١

استمري في جهودك المهنية والعملية فأنت على الطريق السليم الذي يؤمن رغباتك الفعلية ويحقق أحلامك. علاقاتك ممتازة اليوم مع كل العاملين معك، فهم يساندون خطواتك ويقدمون كل خبراتهم لدعم مسيرتك، فلا تبعثري قواك دون طائل، بل ركّزي على الأساسي

الجدي
٢٢ كانون١ - ١٩ كانون٢

الفلك يشجعك اليوم على البدء في اتخاذ خطوات عملية باتجاه تنفيذ مشروع مستقبلي عزيز على قلبك. كما يدعوك إلى مراجعة أولوياتك لوضع جدول زمني أو خطة عملية تسيرين وفقها، وتكون بمثابة المنارة التي تدفعك إلى استكمال طريقك والوصول إلى أهدافك.

الدلو
٢٠ كانون٢ - ١٨ شباط

اهتمي بتطوير وتحسين أجواء حياتك العاطفية، وإضافة بعض الحرارة والدفء والتفاهم على علاقتك بالشريك، لأنها المحرك الأساسي لكل تحركاتك، وهي السر الذي يمدك بالحيوية والسحر والإيجابية التي يتميز بها مجمل تعاملك على مختلف مستويات حياتك.

الحوت
١٩ شباط - ٢٠ آذار

وكأن عصا سحرية مسّتك اليوم لتجعل منك كائناً محباً للحياة، مليئاً بالحيوية والفرح! تمتعي بلحظات هذه الحالة التي تستمر طوال اليوم، واعملي على لقاء المحبين والأصدقاء، أو على القيام برحلة أو التخطيط لها، فكل الأبواب مفتوحة أمام خياراتك ورغباتك.

كلمات متقاطعة

	١	٢	٣	٤	٥	٦	٧	٨	٩	١٠
١										
٢					■					
٣				■					■	
٤	■					■				
٥					■		■	■		■
٦		■					■			
٧		■	■					■		
٨				■	■				■	
٩			■						■	
١٠					■					■

افقي

١ – ممثلة مصرية كبيرة.
٢- جميلات/ متشابهة.
٣- جرى(م)/فضة.
٤- شريف/نتوقع(م).
٥- موجع.
٦- مكان لممارسة الرياضة/ منزل.
٧-مخلوق نوراني/والد.
٨- تلال/جواهر.
٩- حاجز/متشابهة.
١٠- اطلب/ ادقق النظر.

عمودي

١ – لزينة النساء/الميناء.
٢- مكاتيب/ من اطوار القمر.
٣- نوع من الازهار.
٤- حرف جر/ من الطيور/ احد الاطراف.
٥- للنصب/ ارشد.
٦- سهل اخضر/ساحات.
٧- صوت الماء/جواد.
٨- تنظر/ عكس شر(م).
٩- نغمة موسيقية(م)/غنى.
١٠- يفسر(م)/ملامح.