دراسات الجدوى الاقتصادية والفنية وملامح الجدوى التمهيدية

محمد شريف أبو ميسم

يرى الاقتصاديون إن دراسة الجدوى تعني إعداد الدراسات العلمية لاستشراف الفرص في المستقبل، وهي توجه في العادة نحو تأسيس مشاريع لاستثمار الفرص المتاحة، وتوسيع المشاريع القائمة او تطويرها لتحسين مردودات الاستثمارات الحالية.. ومن المؤاخذات التي يسجلها الاقتصاديون على المستثمر العراقي، انه لا يحسن استخدام المتوفر من المعلومات والبيانات التي تعلنها وزارة التخطيط والجهاز المركزي للاحصاء وتكنولوجيا المعلومات، في اعداد دراسات الجدوى التي تبحث في التقييم والمفاضلة بين مجالات الاستثمار المتاحة، وقبل المباشرة بهذا الاستثمار يتطلب الامر اجراء الدراسة لمعرفة مدى الجدوى الاقتصادية في استثمار الاموال في قطاع معين دون الاخر وفي خضم واقع اقتصادي مرتبك يرى الكثير من المستثمرين ان ما متوفر من معلومات وبيانات، ربما لا يشير بالضرورة الى واقع الحال مما يجعل من دراسات الجدوى مجرد محاولات للخوض في دائرة الاحتمالات المتعددة، بيد ان اشارات الاقتصاديون تقتضي توفر الحد الادنى من الاستقرار الاقتصاديين والاجتماعي لوضع دراسات الجدوى.. حيث تتكامل دراسات الجدوى الفنية والاقتصادية مع بعضها لتحقيق هدف محدد في الوقت الذي يختلفان فيه عن بعضهما من حيث المجال الذي تبحث فيه كل دراسة وفي النهاية تتكون صورة واضحة للمستثمر عن ماهية النشاط والكلف المقدرة لذلك الاستثمار والارباح المتوقعة من انفاق هذه الكلف.. وتعرف دراسة الجدوى الفنية بانها التحليل التقني لامكانية تنفيذ المشروع من الجانب الفني البحت وهي تنصب على مجموعة من النقاط التي تتعلق بتقدير حجم المشروع او الطاقة الانتاجية له واختيار موقع المشروع واعداد التصاميم الخاصة به حيث يتم اختيار موقع المشروع عادة بين موقع المواد الاولية والاسواق وكذلك تركز دراسة الجدوى الفنية على تقدير تكاليف الاراضي والمباني وتحديد طريقة الانتاج ونوعية الآلات والمعدات المستخدمة وكذلك تقدير احتياجات المشروع من المواد الاولية ونصف المصنعة اللازمة للانتاج واللوازم والمعدات المكتبية والافراد العاملين وتقدير تكاليف التأسيس.. اما دراسة الجدوى الاقتصادية فتعرف بانها الدراسة التي تهدف الى تحديد مدى امكانية تسويق المنتج سواء كان هذا المنتج، سلعة او خدمة وتسمى ايضاً بدراسة السوق وتنصب على الجوانب الاتلية:

١- دراسة عدد السكان وتوزيعاتهم حسب الجنس والفئات العمرية والاقاليم ومعدات النمو والمستوى الثقافي

٢-مستوى الدخل لدى كل شريحة من شرائح المجتمع ومعدلات الاستهلاك والادخار والارقام القياسية لأسعار المستهلكين.

٣- سلوك المستهلكين من حيث دوافع الشراء لديهم والعوامل التي تؤثر بها كالعادات والتقاليد والاذواق وغيرها.

٤- المنشآت المنافسة من حيث جودة منتجاتها ودرجة المنافسة فيما بينها ومدى تغطيتها للطلب الكلي والاسعار التي تبيع بها

٥-البيئة السياسية والتشريعية السائدة ومدى ملائمتها للاستثمار

٦- تكاليف الانتاج والنقل والخزن

٧- التوقعات المستقبلية لمعدلات النمو في الطلب الكلي عموماً وفي الطلب على منتجات المشروع بشكل خاص.

وبهدف ترشيد قرار الاستثمار المباشر تعد دراسة الجدوى شرطاً ضرورياً لاتخاذ ذلك القرار ويتوقف حجم دراسة الجدوى على حجم المشروع المراد تنفيذه او التوسع فيه غير انها تشترك في ضرورة ضمان توفر السوق للمنتجات (سواء كانت سلعة او خدمة) يقل فيها اجمالي العرض عن اجمالي الطلب وامكانية الحصول على عوامل الانتاج بكميات مناسبة وبأسعار معقولة وتوفر الخدمات اللازمة للمباشرة بالمشروع –حيث ينبغي توفر مقومات البنية التحتية وبخلاف ذلك فان كلف الاستثمار ستكون مرتفعة- وكذلك توفر مصادر التمويل باستمرار عند الحاجة، وتتطلب دراسة الجدوى الكاملة وقتا طويلاً اضافة الى انها مكلفة لذا يلجأ المستثمرون عادة الى اعداد دراسة تمهيدية للجدوى، وهذه الدراسة يكون الغرض منها هو المفاضلة بين البدائل الاستثمارية المتاحة وتحديد الاحتمالات الاولية لنجاح المشروع وتقدير كلفة الدراسة التفصيلية له وتتضمن هذه الدراسة التمهيدية، وصفاً للخصائص الرئيسية للسلعة او الخدمة المنوي انتاجها مع بيان البدائل المتوفرة في السوق واسعار هذه البدائل ومعرفة حجم الاستهلاك الحالي ووتائره المتوقعة في المستقبل وكذلك تحديد الانتاج المحلي للسلعة او الخدمة المنتجة وحجم الصادرات والواردات والدعم الحكومي المقدم لها ان وجد وتقديرا اولياً للكلف الكلية للمشروع والارباح المتوقعة منه ومدى توفر عوامل الانتاج والخدمات اللازمة للمباشرة، ويمكن النظر الى دراسات الجدوى التهميدية على انها مجموعة الخطوات التي تساعد على اتخاذ قرار القيام او عدم القيام بدراسات الجدوى التفصيلية للمشروع.. ومن الجدير بالذكر ان التحليل التفصيلي للسوق الحالية والمستقبلية والتكلفة والخطر يتطلب الكثير من الجهد والمال اللذين لا يمكن تبرير انفاقهما الا اذا كان احتمال نجاح الاستثمار كبيراً وهذا ما تكشفه دراسات الجدوى التمهيدية للمشروع.

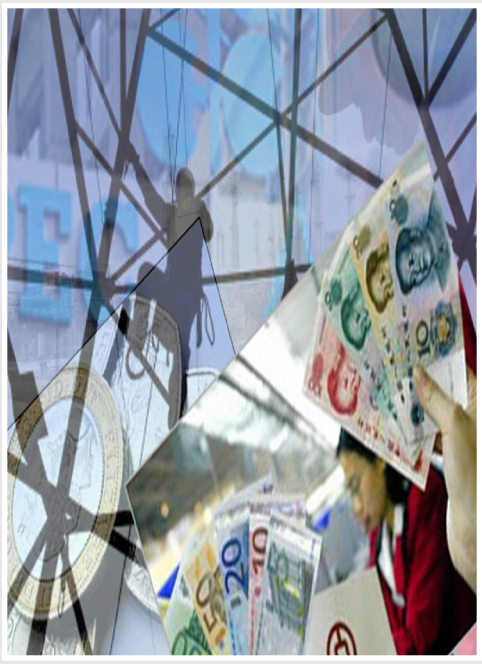

اتفاق اقتصادي يعزز وضع دبي في أوروبا وآسيا

لم تمض ساعات على اعلان صفقة تبادل الاسهم بين بورصة دبي الدولية وسوق ناسداك الامريكية، حتى اعلن السيناتور الديموقراطي تشك شومر عن تحفظه عليها.

وكما حدث العام الماضي مع صفقة شراء دبي لشركة بي اند او البريطانية ومصالحها في بعض الموانئ الامريكية، سيعترض النواب والشيوخ وتوافق الادارة الامريكية في البيت الابيض وينتهي الامر بحل وسط.

الا ان صفقة بورصة دبي/ناسداك تتجاوز كثيرا صفقة بي اند او، ليس بقيمة الصفقة فحسب، ولكن في سياق استهداف الاموال الخليجية لسوق الخدمات المالية العالمي.

تضمنت الصفقة امتلاك دبي لاسهم ناسداك في بورصة لندن (نحو ٢٨ في المئة) وتخليها عن عرض استحواذ على بورصة او ام اكس الاوروبية لتستولي عليها ناسداك ويتشاركا فيها مقابل حصة لناسداك في سوق دبي المالية الدولية.

وشهدت حمى التنافس على اسواق المال ظهور قطر، الدولة الخليجية المجاورة للامارات التي تضم دبي، كلاعب مغامر في حلبة الاستحواذ تلك.

واشترت قطر٢٠ في المئة من اسهم بورصة لندن، و١٠ في المئة من اسهم بورصة او ام اكس.

ربما يكون مفهوما ان البورصات الاوروبية تسعى لمزيد من التنافسية، وتحتاج لاستثمارات عبر الاندماج او تنويع قاعدة ملكية الاسهم، لمواجهة تشريعات جديدة ستطبق بعد شهرين لعمل اسواق المال.

كما تسعى البورصات الامريكية للتوسع في اوروبا للوصول الى استثمارات اصبحت تتوجه لاوروبا بدلا من نيويورك منذ ٢٠٠١,

واذا كانت دبي، التي لا تملك ثروة من النفط والغاز، تهدف الى توسيع دورها الخدمي في المنطقة بان تكون جسرا للخدمات المالية بين اوروبا وامريكا الشمالية من ناحية والشرق الاوسط واسيا من ناحية، فما هو هدف قطر؟

يقول المحلل الاقتصادي، ابراهيم خياط، ان قطر ودبي تتنافسان على جلب الخبرات الاجنبية الى اسواقهما المالية الصاعدة، وخاصة التجارب التكنولوجية.

يعني ذلك ان الاستثمار في البورصات الكبيرة في العالم لا علاقة له بدخول استثمارات كبيرة الى اسواق المال المحلية والاقليمية.

وتلك سمة برزت بشدة في ازمة اسواق المال الخليجية العام الماضي، التي كشفت عن هشاشتها الى حد كبير.

وكما كتبت فاينانشيال تايمز البريطانية في ذلك الوقت عن المضاربات الخيالية في اسواق الخليج ثم الانهيار الكبير، كانما السلطات تدفع مواطنيها ليكونوا "مقامرين بدلا من ان يكونوا ناخبين".

رضا بريطاني

لم يثر استحواذ طرفين خليجيين على نحو نصف اسهم بورصة لندن ذلك الجدل الحامي في الاوساط البريطانية الذي اثارته محاولات استحواذ سابقة على البورصة، منذ مطلع القرن.

لا يعود السبب الى ان محاولات الاستحواذ من اوروبا واستراليا وامريكا كانت تستهدف شراء بورصة لندن بالكامل، والصفقة الحالية تترك اقل من نصفها لغير الخليجيين.

انما لانه منذ طرح اسهم البورصة في السوق عام ٢٠٠١، اصبح من الصعب التمسك بالمشاعر الوطنية تجاه السوق التي تاسست مطلع القرن التاسع عشر.

كما ان الاموال الخليجية يديرها في الاغلب ابناء حي "سيتي" من كبار الماليين البريطانيين والامريكيين.

ومن ثم تبدو صفقات الاستثمار الخليجية في سوق الخدمات المالية اقرب لخيارات الاستثمار الفردي، أي اذا كانت لديك اموال فائضة هل تستثمرها في شراء عقار ام شراء شركة سمسرة.

اما التنافس الخليجي، فكما يقول رائد برقاوي فيفيد البائع عبر رفع السعر في مزايدة ربما لا يقدر عليها الا من لديه فوائض اموال نفطية كالدول الخليجية.

وزير المالية: نحاول التقليل من أثر انخفاض صادرات النفط

بغداد/كريم السوداني

أكد وزير المالية باقر جبر الزبيدي أن هناك محاولات جادة للتقليل من أثر أنخفاض السقف الأنتاجي الذي شهده قطاع التصدير بالنسبة للنفط العراقي على موازنة عام ٢٠٠٨ التي ستكون بمستوى تضحيات ونضال هذا الشعب الصابر الذي عانى لأكثر من ٣٠ عاما من سياسات مالية عبثية شوهت أقتصاد البلد وانعكست سلبا على حياة المواطن العراقي. جاء ذلك خلال استقباله شيروان الوائلي وزير الأمن الوطني ود. علي محسن العلاق الأمين العام لمجلس الوزراء. وجرى خلال اللقاء استعراض المشاريع المنجزة لعام ٢٠٠٧ والجهود المبذولة من قبل تشكيلات وزارة المالية ذات العلاقة لتعظيم موارد الدولة وتقليل أعتماد الموازنة على صادرات النفط الذي من المؤمل أن لاتتعدى مساهمته في موازنة عام٢٠٠٨ حاجز ٨٥٪ .

من جهتهم ناقش الوزراء الأستقرار الأمني الذي يشهده العراق بفضل أداء الأجهزة الأمنية ودورها في التصدي لزمر الجريمة والأرهاب الذي أنعكس على أنخفاض نسبة الجريمة وتراجع معدلات القتل وأن الجهود مستمرة في هذا المضمار من خلال التطبيق التتابعي لمراحل الخطة الأمنية وحسب ما خطط لها لينعم أبناء الشعب بالأستقرار ولأمان.

شركة المعارض تعرف بالملتقى الخليجي - العراقي في البحرين

بغداد /المدى

عقدت الشركة العامة للمعارض العراقية في وزارة التجارة مؤتمراً صحفياً لمراسلي الصحف المحلية والقنوات الفضائية للتعريف بالملتقى الخليجي العراقي المزمع عقده في مملكة البحرين وبالتنسيق بين الشركة وشركة الرأية العراقية للعلاقات العامة والاعلام والذي يعد تظاهرة مهمة ومتميزة لتقوية أواصر العلاقات الاخوية والاقتصادية بين العراق ودول مجلس التعاون الخليجي. وأكد السيد نزار حاتم المدير العام للشركة العامة للمعارض العراقية الذي ترأس المؤتمر بأن الشركة هي الجهة الرسمية الوحيدة المثبتة دوليا التي يحق لها أقامة المعارض التى تقام باسم العراق. مؤكداً أن الداعم الرسمي لهذا الحدث وزارة التجارة العراقية ووزارة التجارة والصناعة البحرانية أما الراعي الذهبي لهذا الحدث MTC ATHEER، والراعي الفضي AITCCA CANON، والراعي البرونزي HAVERKAMP و MERGCC والهزاع للمعدات الثقيلة.

وأشار انه سيعقد في أثناء الملتقى مؤتمراً يشارك فيه أصحاب القرار في الوزارات العراقية لغرض تسليط الضوء على المشاريع المستقبلية فضلاً عن شرح الاستراتيجية الخاصة بأداء الوزارات. مشيرا الى مشاركة وفد كبير من الوزارة يرأسه الدكتورعبد الفلاح حسن السوداني وزير التجارة اضافة الى عدد من الوزراء والبرلمانيين ورجال الاعمال من العراق والخارج، والذي سيكون لهم الدور الاساسي في تسليط الضوء على مشاريع العراق المستقبلية.

وأضاف أن هذا الحدث هو الاول من نوعه الذي يجمع شركات من العراق ودول الخليج العربي يمثلون اكثر من ٩٠٠ علامة تجارية وأكثر من ١٥٠٠ شخصية يمثلون الحكومة العراقية وقطاعات رجال الاعمال والقطاع الخاص الذي سيتم توجيه الدعوة لهم على إعتبار أن المشاركة هي فرصة مهمة للاستثمار في العراق والذي نأمل ان يكون جسرا ذهبيا للعلاقات بين العراق ومحيطه من دول الخليج العربي بعد معاناة ١٥ عاما من القطيعة. مضيفاً الى تلقى العراق طلبات مكثفة من شركات كبيرة لاقامة المعارض على ارض معرض بغداد الدولي او في الاماكن الامنة في العراق.

التجارة تتعاقد مع شركات عالمية لشراء مفردات البطاقة التموينية

بغداد /المدى

تعاقدت الشركة العامة لتجارة المواد الغذائية في وزارة التجارة مؤخراً مع شركات عالمية وعربية معروفة لشراء مفردات البطاقة التموينية. أكد ذلك السيد عبد الكريم نوري فجر المدير العام للشركة العامة لتجارة المواد الغذائية. اضافة الى تعاقد الشركة مع شركات معروفة ورصينة اخرى لتوريد ١٢٥٠٠ طن من نفس المادة منها شركة الخور للصناعات الاماراتية وشركة US WORLD RADERS الامريكية بكمية (٢٠٠٠) طن. اما بخصوص مادة الشاي أضافة الى تعاقد الشركة ضمن المرحلة الحالية ٢٠٠٦/١ مع الشركات الهندية والسيلانية لتوريد كمية (٣٤٣٥٠) طناً وتم تسلم (٢٣٥٨٥) طناً من المادة والباقي قيد الشحن. مضيفاً الى تسلم الشركة كمية (١٨٩١٤) طن عام ٢٠٠٦ وكذلك (٢٤٨٠٩٣) طن خلال عام ٢٠٠٧ بموجب الية الدفع النقدي من نفس المادة. وعلى الصعيد ذاته اشار الى حصول الموافقات على تثبيت (١٠٥٠٠٠) طن من مادة الزيت النباتي اضافة الى المتابعة مع الشركات التي سبق التعاقد معها لتوريد المادة وتم تسلم (٥٤٠٠٠) طن. مشيراً الى تسلم (٣٢١٨٩٧) طناً وكذلك (١٦٧٩١) طناً من مادة الزيت عبر آلية الشراء المباشر.

زراعة بابل: القطاع الزراعي في المحافظة متعثر

المدى / اقبال محمد

قال المهندس الزراعي احمد الشلاه وكيل مدير زراعة محافظة بابل ان القطاع الزراعي في المحافظة يعاني انهيار البنى التحتية والكثير من المشكلات والتحديات التي حالت دون استثمار المقومات الطبيعية المتوفرة في المحافظة بالشكل الامثل للنهوض بهذا القطاع ولا سيما ما يتعلق منها بوفرة مياه الري واتساع الاراضي الزراعية وتنوع المحاصيل التي يمكن زراعتها في بابل.

واشار الى ان الظروف القاهرة التي مر بها العراق مثل الحروب والعقوبات الاقتصادية ادت الى انهيار البنى التحتية لقطاع الزراعة مبينا ان مجموع الاراضي الزراعية في المحافظة يبلغ نحو مليون و٦٠٠ الف دونم اذ ان قطاع الزراعة يشكل ما نسبته ٧٠٪ من مجموع القطاعات الاخرى العاملة اضافة الى تنوع المحاصيل الزراعية التي تشمل محاصيل الخضر والحبوب والفواكه والتمور فضلا عن تربية الحيوانات والنحل وانتشار حقول الدواجن على نطاق واسع في المحافظة الا ان جميع هذه المميزات والمقومات لم تنجح في النهوض بهذا الواقع.

واوضح ان هذا التدهور ياتي نتيجة اتباع اساليب خاطئة في الزراعة من قبل الفلاحين ومنها عدم الاعتماد على الدورات الزراعية والافتقار الى الاليات الحديثة واستخدام الاليات القديمة مما يعني تحميل المزارعين تكاليف اضافية لصيانة هذه الاليات وبالتالي ارتفاع تكاليف الانتاج الزراعي التي دفعت بالكثير من الفلاحين الى العزوف عن العمل. وذكر ان تربية الحيوانات هي الاخرى تشهد تدهورا خطرا بسبب تردي الصفات الوراثية وعدم توفر اللقاحات الاصطناعية وعدم الاهتمام بمراكز جمع الحليب الذي يعد من مصادر الدخل المهمة للفلاحين. واكد ضرورة الاعتماد على الاسس العلمية بغية النهوض بالواقع الزراعي في المحافظة ومنها تهيئة الاراضي الصالحة للزراعة والمباشرة بمشاريع استصلاح الاراضي غير المستصلحة والعمل بقانون حل الاراضي المثقلة بحقوق تصرفية وادخال اصناف جديدة من المحاصيل تتناسب مع طبيعة الارض فضلا عن توفير الاسمدة الكيمياوية بمختلف انواعها ولجميع المواسم والاسراع بمنح القروض للمزارعين وبفوائد ميسرة لتمكينهم من اقامة مشاريع زراعية وحيوانية وتحسين دخولهم و توفير الاليات الزراعية باسعار مدعومة.

مؤشرات

مكاسب

أغلقت الاسهم الاوروبية منخفضة بعد جلسة متقلبة يوم الجمعة قاطعة بذلك يومين من المكاسب حيث طغى تراجع أسهم البنوك على موجة صعود في شركات التعدين.

وفقد مؤشر يوروفرست ٣٠٠ لاسهم الشركات الاوروبية الكبرى ٠,٠٤ في المئة ليغلق عند ١٥٥٠,٨٩ نقطة.

وختم المؤشر القياسي للاسهم الاوروبية معاملات الربع الثالث منخفضا ٣,٤ في المئة لكنه ارتفع واحدا في المئة منذ مطلع أيلول.

والمؤشر مرتفع ٤,٥ في المئة حتى الان هذا العام بينما كان مرتفعا ٥ ر٩ في المئة على مدى الاشهر التسعة الاولى من ٢٠٠٦, وكانت أسهم البنوك من أكبر الخاسرين يوم الجمعة وسط مخاوف في الاونة الاخيرة من أزمة في سوق الائتمان. وتراجع سهم اتش.اس.بي.سي ٠,٩ في المئة وسوسيتيه جنرال اثنين بالمئة وباركليز ١,٣ في المئة.

شكوك

قال مسؤول بوزارة الخارجية الامريكية إن موافقة الكونجرس على اتفاقية للتجارة الحرة مع بنما اصبحت محل شك بعد انتخاب الجمعية الوطنية البنمية رجلا مطلوبا في الولايات المتحدة لقتله جنديا امريكيا رئيسا لها. وقال توم شانون مساعد وزيرة الخارجية الامريكية لشؤون نصف الكرة الغربي في مقابلة "ما نقوله علانية هو ان هذه مشكلة بنما وعليها حلها. "ولكن سيكون من الغباء بالنسبة للبنميين ان يعتقدوا ان عملا من هذا القبيل لن يكون له تأثير على مناقشة اتفاقية التجارة الحرة." والرئيس الجديد للجمعية الوطنية البنمية بيدرو ميجيل جونزاليس مطلوب في الولايات المتحدة بتهمة قتل جندي امريكي بالرصاص في حزيران عام ١٩٩٢, ورشح الحزب الثوري الديمقراطي البنمي الحاكم جونزاليس وانتخب في اول ايلول على الرغم من الاتهامات الموجهة له منذ فترة طويلة في الولايات المتحدة. وعرقل انتخابه خطط الزعماء الديمقراطيين في مجلس النواب الامريكي للحث على إجازة الاتفاقية البنمية قبل نهاية العام.

استرداد

احتفل تجار التجزئة بنصر قضائي على المفوضية الاوروبية يقولون انه سيتيح لهم استعادة مئات الآلاف من اليورو أخذت منهم كرسوم مكافحة اغراق كانت أعلى من اللازم. وقضت أعلى محكمة بالاتحاد الاوروبي يوم الخميس أن بإمكان المستوردين طلب استرداد الاموال بعدما أدى قرار لمنظمة التجارة العالمية في عام ٢٠٠٠ الى خفض الرسوم على مفارش الاسرة من مصر والهند وباكستان التي تعود الى عام ١٩٩٧, وقال يان ايجيرت الامين العام لرابطة التجارة الخارجية التي تمثل المستوردين وتجار التجزئة بالاتحاد الاوروبي "استغرق صدور هذا القرار وقتا طويلا لكنه نصر للفكر السليم في عالم مكافحة الاغراق غير العقلاني عادة." ورفعت شركة بيع الاثاث والتجهيزات السويدية ايكيا الدعوى القضائية في عام ٢٠٠٢ أمام محاكم بريطانية طلبت بدورها من محكمة العدل الاوروبية ابداء الرأي. وقال ايجرت في بيان يوم الجمعة "يعني هذا بالنسبة لبعض أعضائنا مئات الآلاف من اليورو "مضيفا أن القضية تمثل سابقة في دعاوى استرداد الاموال في المستقبل.

اعتذار

نفت فنزويلا يوم الجمعة خفض سقف انتاجها النفطي في اطار منظمة أوبك قائلة ان المنظمة اعتذرت للحكومة عن نشرها بطريق الخطأ قائمة بأهداف معدلة للدول الاعضاء. وقال ايلوجيو ديل بينو وهو مسؤول رفيع بشركة النفط الوطنية بي.دي.في.اس.ايه للصحفيين على هامش مؤتمر عن الغاز الطبيعي "نفترض أنه كان خطأ." وأضاف "تلقت فنزويلا خطابا يعتذرون فيه عن الخطأ الذي وقع." وعزز ما بدا أنه خفض بنحو ٦٠٠ ألف برميل يوميا في المستوى المستهدف لانتاج البلد الامريكي الجنوبي شكوك محللين بالصناعة بشأن تقديرات فنزويلا لانتاجها. وعندما كان النفط يتجه في وقت سابق هذا الشهر الى مستوى قياسي عند ٨٠ دولارا للبرميل اتفقت أوبك على زيادة الانتاج لتهدئة مخاوف الدول المستهلكة بشأن المعروض في فصل الشتاء. ونشرت أوبك لاحقا في موقعها على الانترنت تفاصيل سقف انتاج كل دولة على حدة والتي أظهرت المستوى المستهدف لانتاج فنزويلا عند ٢,٥ مليون برميل يوميا وذلك مقارنة مع حصتها الرسمية البالغة ٣,١ مليون برميل يوميا منذ سنوات.

مزاد بيع وشراء العملات الأجنبية

بغداد / المدى

تم افتتاح المزاد اليومي الثامن بعد الالف لبيع وشراء العملة الأجنبية في البنك المركزي العراقي ليوم الخميس الموافق ٢٠٠٧/٩/٢٧ وكانت النتائج كالآتي:

عدد المصارف المساهمة في المزاد	١٩
السعر الذي رسا عليه المزاد بيعاً دينار/دولار	١٢٣٤
السعر الذي رسا عليه المزاد شراء دينار/ دولار	١٢٣٢
المبلغ المباع من قبل البنك بسعر المزاد-دولار	٧١,١٤٠,٠٠٠
المبلغ المشترى من قبل البنك بسعر المزاد دولار	٦,٨٠٠,٠٠
مجموع عروض الشراء - دولار	٧١,١٤٠,٠٠٠
مجموع عروض البيع - دولار	٦,٨٠٠,٠٠٠

١- علما ان :-

أ - سعر البيع للحوالات (١٢٣٤) دينار/ حوالات.

ب- سعر البيع النقدي (١٢٤٤) دينار/ دولار .

٢- الكمية المباعة نقدا بمبلغ (٢,٥٩٠,٠٠٠) دولار وحوالات بمبلغ (٦٨,٥٥٠,٠٠٠) دولار.