رئيس الجمهورية يهنئ الباحث الاقتصادي العراقي وليد خدوري لنيله جائزة التميز

بغداد/ المدى

وجه رئيس الجمهورية جلال الطالباني برقية تهنئة الى الباحث الاقتصادي العراقي الدكتور وليد خدوري، بمناسبة نيله جائزة التميز الاولى بالصحافة البترولية التي منحها اياه خادم الحرمين الشريفين جلالة الملك عبد الله بن عبد العزيز ملك المملكة العربية السعودية خلال الجلسة الافتتاحية لمؤتمر قادة الدول المصدرة للنفط (الاوبك) الذي عقد في الرياض مؤخراً، هذا نصها:

"الدكتور وليد خدوري المحترم

منذ الاف السنين جادت ارض وادي الرافدين بخيرات عميمة بفضل ما حباها الله به من نعم الثروات الطبيعية و الاراضي الخصبة و المياه الوفيرة. بيد ان الثروة الاسمى التي توارثتها هذه الارض المعطاء و اورثتها للاجيال و البشرية هي العقول النيرة التي كانت، على امتداد القرون، جذوة لم تطفئها غوائل ازمنة الاستبداد و الحروب و الطغيان و الخراب.

و منذ ان عرفت منطقة الشرق الاوسط النفط، هذا العصب المهم للاقتصاد العالمي، صار المفكرون و الباحثون و المهندسون و الاقتصاديون العراقيون روادا في كل ما يتعلق بالشؤون النفطية،و ساهموا اسهامات مهمة في التاسيس لـ "وعي نفطي". و لقد كنت ايها الاستاذ الجليل من الطلائع الذين برهنوا، بالكلمة الرصينة و البحث العلمي الموثق،ان النفط ليس سلعة ناضبة، بل انه ركيزة ينبغي الركون اليها في اقامة مشروع نهضوي حداثي، بالاستخدام العقلاني الرشيد للهيدروكربونات، و النأي عن الاساليب التعسفية غير العلمية و غير العقلانية في التصرف بما هو ملك للاجيال. و ان التكريم

وليد خدوري

الذي حظيتم به في القمة الثالثة للدول المصدرة للنفط (اوبك) و الاحتفاء الكبير الذي نلتموه، عن استحقاق و جدارة، من الملوك و الرؤساء و الخبراء، لهما اقرار بالخدمات الجلى التي اسديتموها، و لقد كان ذلك محط اعتزاز و افتخار خاص من العراقيين الذين يعملون اليوم لاستخدام النفط اداة لتثبيت الاستقرار و انجاز مشاريع تنموية كبرى.

اهنئكم من اعماق القلب و اتمنى لكم دوام الصحة و العافية في انتظار المزيد من العطاء العلمي و البحثي.

و دمتم

المخلص
جلال طالباني
رئيس جمهورية العراق

خطة لتشغيل وحدات انتاج الطاقة الكهربائية في شركة البتروكيمياويات

بغداد/ المدى

قال وكيل وزارة الصناعة والمعادن لشؤون الشركات محمد عبد الله العاني الخميس ان الوزارة باشرت تنفيذ خطة تتضمن استمرار تشغيل اربع وحدات لانتاج الطاقة الكهربائية تمتلكها الشركة للعمل على تصدير (٤٠) ميجا وات /ساعة لشبكة الكهرباء الوطنية.

وأوضح العاني في بيان أصدرته الوزارة، أنه " تم توقيع عقد مع وزارة الكهرباء لمدة ستة أشهر يتم خلالها شراء الادوات الاحتياطية والمستلزمات اللازمة لصيانة معامل الشركة مع استمرار عمل وحدة الكلور وتأهيلها لتجهيز وحدات تصفية الماء في المحافظات الجنوبية التابعة لوزارة البلديات وبما يسهم باستمرار دفع رواتب منتسبي الشركة لحين الانتهاء من اعمال الصيانة الشاملة التي ستنفذ باسناد من شركات الوزارة في المنطقة الجنوبية" إلا أنه لم يشر إلى موعد التوقيع على العقد. وأضاف البيان أن " قرار المباشرة باجراء صيانة شاملة لمعدات الوحدات الانتاجية للشركة جاء بعد محاولات غير موفقة استمرت لعام كامل لتشغيل الشركة."

ونقل البيان عن العاني قوله إن " هناك مؤسسات كبيرة وعملاقة تابعة لوزارة الصناعة والمعادن تواجه خطر الخسارة والاغلاق لاتقل اهمية عن الصناعات البتروكيمياوية التي تعد من الصناعات المعقدة وتحتاج الى ظروف تشغيل مستقرة من التيار الكهربائي والغاز الطبيعي (المادة الاولية) مع توفير المواد الاحتياطية لمعداتها من شركات عالمية معروفة."

واشار العاني الى أن وزارة الصناعة والمعادن بحاجة الى مبالغ تصل الى (مليار دولار) لإجراء الاصلاحات الاقتصادية اللازمة، معرباً عن تفاؤله بإهتمام اللجنة الاقتصادية في مجلس الوزراء بخصوصية وحاجة وزارة الصناعة والمعادن لهذه المبالغ ,٢٠٠٨

كان محافظ البصرة محمد مصبح الوائلي اعلن الثلاثاء عن تخصيص ٤٥ مليون دولار منحة من وزارة الصناعة لاعادة تأهيل مجمع معمل البتروكيماويات في البصرة الذي كان قد أغلق سابقا لأسباب فنية ومالية، وكذلك صرف رواتب لمدة ستة أشهر لموظفي المجمع.

ارتفاع انتاج حقول مجنون نهاية العام الحالي مئة الى ألف برميل يوميا

بغداد/ المدى

قال مصدر اعلامي في وزارة النفط العراقية، الخميس، إن شركة نفط الجنوب ستنتهي نهاية العام الجاري من إنجاز المرحلة الثانية من تطوير حقل مجنون النفطي للوصول إلى طاقة إنتاجية قدرها مئة ألفاً برميل يوميا.

وأوضح المصدر في بيان صادر من وزارة النفط، أن" مشروع تطوير حقل مجنون في كلا المحطتين الحقلية والرئيسية تتم بالتنفيذ المباشر من قبل ملاكات الشركة وبالاعتماد على الجهد الوطني".

وأضاف المصدر أن" المرحلة الاولى لتطوير الحقل انجزت عام ٢٠٠٣ بزيادة معدلات الانتاج (٥٠ - ٦٠) ألفاً برميل باليوم. على الرغم من اعتماد الشركة في التنفيذ على المواد القديمة والمستعملة".

وتابع أن " المرحلة الثانية تهدف الى رفع الطاقة الانتاجية الى مئة ألفاً برميل يوميا بالاعتماد على مواد استيرادية للمنشآت السطحية للمشروع شملت وحدات النفط الرطب ومجمعات آبار و مضخات واجهزة سيطرة وكهرباء وبرج نزع ثاني كبريتيد الهيدروجين وانابيب داخلية وصمامات ومنظومات اسناد متفرقة وضفاف عزل".

وحقل مجنون يعد من الحقول النفطية الغنية بالعالم، ويحتوي على احتياطي نفطي مؤكد يتراوح بين ٢٣ . ٢٥ بليون برميل.

وأطلقت عليه هذه التسمية للوفرة المجنونة من النفط الخام تحت مساحة محدودة في منطقة شرق نهر دجلة قبالة مدينة القرنة.

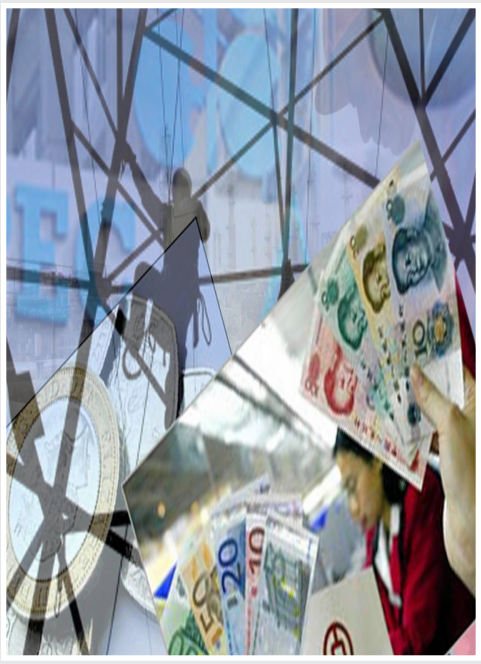

البنك الدولي يركز على الزراعة لدعم الدول النامية

نيويورك/ وكالات

أصدر البنك الدولي تقريره السنوي عن التنمية الدولية والذي دعا فيه لدعم الاستثمار بالقطاع الزراعي بعد عقدين من إهماله في الدول النامية.

وطالب التقرير المانحين ومنظمات المعونة وحكومات الدول الفقيرة بتضييق تفاوت الدخول بين الريف والمدينة وتحسين معيشة حوالي ٩٠٠ مليون ريفي يعيشون بأقل من دولار أميركي في اليوم.

وحذر البنك الدولي من تزايد فقراء ريف الدول التي تعتمد اقتصاداتها بكثافة على الزراعة ويقع معظمها جنوبي الصحراء الكبرى بأفريقيا وفي جنوب آسيا.

وأشار البنك إلى إنفاق حكومات دول أفريقيا جنوب الصحراء ٤٪ فقط على الزراعة وفرضها ضرائب مرتفعة نسبيا على المزارعين.

وقال كبير الاقتصاديين بالبنك فرانسوا بورجيجنون إن النمو الزراعي حقق نجاحا في خفض معدل الفقر في ريف شرق آسيا خلال السنوات الخمس عشرة الماضية.

وبرغم أن ٧٥٪ من فقراء العالم يعيشون في مناطق ريفية فإن ٤٪ فقط من المساعدات التي تتم بين حكومات الدول تذهب إلى القطاع الزراعي في الدول النامية حسب التقرير.

انتقاد التقرير

بالمقابل انتقدت المنظمة الألمانية لمكافحة الجوع في العالم ما اعتبرته عدم اعتناء التقرير بمكافحة الجوع عالميا بالشكل الكافي.

وقال المسؤول في المنظمة الألمانية رافائيل شنايدر إن ثلثي الجائعين في العالم والذين يقدر عددهم بـ٧٥٤ مليونا انتقلوا للعيش في المناطق الريفية ولم يتوفر لهم رأس المال أو المعرفة الكافية للتحول من مزارعين صغار لأصحاب أعمال مستقلين.

وأضاف شنايدر أن تقرير البنك الدولي لم يتضمن رؤى سياسية لحل مشكلة الجوع عن طريق الزراعة وكيفية تطويرها لتسد الطلب الداخلي بما يقضي على الجوع.

وانتقد ما اعتبره نقصا بالغا في المنتجات الزراعية الضرورية للتغذية الكافية والصحية، وقال إن الزراعة لا تعني فقط التطوير الاقتصادي بل تعني أولا إمداد الناس بالمواد الغذائية.

غير أن شنادير أثنى على عودة قطاع الزراعة للأجندة السياسية مرة أخرى بعد سنوات من الإهمال.

مصارف ديالى.. هموم وتطلعات

بعقوبة / عمر الدليمي

من البديهي ان التجارة والصناعة والزراعة والثقافة والآداب بل ان النشاطات الإنسانية برمتها انما تزدهر وتبدع في اجواء من الاستقرار والأمن وبعكس ذلك فان هذه النشاطات سوف تنكفئ وتتراجع هذا اذا لم تتوقف بشكل كامل.

وفي دورة النشاط الاقتصادي إجمالا لايصعب تأشير الدور المهم والحاسم للقطاع المصرفي وانعكاسات هذا النشاط الايجابية على مجمل حياة المجتمعات. وانطلاقا من هذه المسلمة يمكننا تقييم ما تعرض له القطاع المصرفي بشقيه الحكومي والخاص (المصارف الاهلية) في محافظة ديالى وفق ما نعرفه من تأثيرات الانهيارات الأمنية التي تعرضت لها المحافظة الامر الذي شل حركة هذا القطاع في شقه الرسمي وامات وبشكل كامل شقه الاخر(المصارف الاهلية)والتي كانت قدبدات ممارسة نشاطها قبيل سقوط النظام السابق بسنوات قليلة وكانت ما تزال تلمس ارهاصات البداية ولم تلبث ان أغلقت ابوابها مع تصاعد وتائر الانفلات الامني الذي اجبرها على ترك ساحة العمل مثلما اجبر رؤوس الاموال على الهرب بعيدا عن ساحة الصراع فكسر بذلك العمود الفقري لمهمة هذه المصارف وانتهت الى الاغلاق واختفاء مستثمريها وموظفيها نظرا لخوفهم من عمليات الاستهداف بالتصفية الجسديةاو الاختطاف لطلب الفدية وهو الامر الذي كان ومازال احد مظاهر الانهيار الامني الذي عصف بالمحافظة.وبخسارة هذا المفصل المهم من القطاع المصرفي والذي رافقه اضمحلال النشاط التجاري والمالي والاستثماري لذات الاسباب فقدت الحياة الاقتصادية في ديالى حلقة مهمة كان الكثير من الطامحين في النهوض الاقتصادي يرون فيها مؤشراً ايجابيا على طريقة تطور العمل المصرفي بما يسهم في تحديث وتوسيع الاستثمارات الخاصة في المجالات الاخرى وفي خط متواز لذلك نجد ان القطاع المصرفي الحكومي - وهو الاكثر اهمية بطبيعة الحال المتمثل بمصرفي الرافدين والرشيد وفروعهما في محافظة ديالى البالغة سبعة فروع تابعة للرافدين وثلاثة اخرى تابعة للرشيد يضاف لها فرعاً المصرف العقاري والزراعي قد تحولت مع تصاعد العمليات العسكرية والهجمات على الدوائر الرسمية الى صناديق نقدية انحصرت مهمتها في توزيع رواتب الموظفين والمتقاعدين ومتابعة بعض التداولات النقدية المحدودة المتعلقة بشاط القليل من الدوائر الحكومية التي واصلت إعمالها بشكل جزئي اذ ان غالبية هذه الدوائر كانت قد اضطرتها الظروف الأمنية الى إيقاف نشاطاتها وإقفال مقراتها وهجر عملاء هذه المصارف لتصل نسب التعاملات بمختلف اشكالها الى مادون ١٠٪ عن ماكانت عليه في اسوأ الفترات.

المدى حملت هذه الهموم الى الخبير المصرفي صالح رشيد حميد الذي تحدث مسلطاً الضوء على عمل المصارف في ديالى قائلا :-

في عام ١٩٥٤ تأسس أول فرع لمصرف الرافدين في بعقوبة أي بعد قرابة ثلاثة عشر عاما من التأسيس الوطني لهذا المصرف ومنذ ذلك التاريخ والمصرف بشكل عام وفي بعقوبة على وجه التخصيص يستخدم ذات الأساليب في أجراء المعاملات المصرفية غير مكترث بالتطور الحاصل في هذا المجال وكأننا نعيش في جزيرة معزولة عن العالم اذ ان ابسط مقارنة مع الدول الإقليمية المجاورة ستكشف لنا حجم الهوة التي تفصلنا عن العالم ولذلك نجد اذا ما اردنا مستقبلا مزدهرا في عموم النشاط الاقتصادي والعمل المصرفي بشكل خاص ان يصار الى تحديث النظام المصرفي برمته وبفعالية عالية لتمويل النشاطات الاستثمارية والإنتاجية وإدخال نظام رقابي عال وحديث لضبط عملية تدفق الأموال ومكافحة عمليات غسيل الأموال وانتقال غير المشروعة منها أي المولة للفساد الإداري والإرهاب والتنسيق مابين السياسة النقدية والمالية وتوظيفها لأهداف النمو الاقتصادي فضلا عن تحقيق الاستقرار في قيمة النقد واذا ماتناولنا التفرعات الأخرى فأننا نجد ان عملية رفد المصارف بالملاكات الشبابية المتخصصة وإدخال الأنظمة الحديثة المتعامل بها دوليا في عمليات تقديم الخدمة المصرفية واستحداث برامج ودورات تدريبية للعاملين تعد حاجة أكثر من ضرورية للنهوض بواقع العمل المصرفي الذي يؤسفنا القول بانه قد أضحى رثا ومتخلفا في عموم البلاد وليس في محافظة ديالى فحسب كما لابد من العمل على اجتثاث حالات الفساد المالي والإداري من خلال تفعيل نظام الرقابة والتدقيق كما اسلفنا.

وبالنظر الى الواقع الان لعمل المصارف في ديالى نجد انها قد ورثت تركة ثقيلة أرهقت كواهلها ومازالت حيث زجت منذ ايام النظام السابق بإعمال بعيدة عن تخصصاتها مثل توزيع رواتب المتقاعدين ومنتسبي دوائر النخوة والمحاربين وما كان يسمى (بأصدقاء الرئيس) وتفرعات البطاقة التموينية وهذه التفاصيل وغيرها التي اضيف اليها رواتب الجيش المنحل قد شكلت عبئاً اقل سلبياته عرقلة المهمة الأساسية للمصارف كما ان ظروف الحصار الاقتصادي الذي كان مفروضا على العراق قد شكلت سبباً اساسياً في انحسار التحويل الخارجي والاعتمادات المستندية ومن الغرابة بمكان، ان هذه الإجراءات واثارها السلبية مازالت سارية المفعول برغم زوال النظام السابق والأسباب التي ادت أليها كما نشير الى ان السياسة المالية السيئة والأوضاع الاقتصادية المتردية التي كانت سائدة على أيام النظام السابق كانت سببا أساسيا في انحسار القروض والتسهيلات المصرفية وهو الامر الذي لم يجد الحلول حتى الان هو الأخر.

ويضيف الخبير المصرفي السيد حميد قائلاً:-

تعاني محافظة ديالى في مجال المصارف من قلة عدد الفروع مقارنة بالحاجة كما ان ابنية العاملة منها بحاجة للتطوير والتحديث بما يتناسب ومهامها ولابد في هذا المجال من التذكير بما تعرضت له المصارف من خسائر بسبب الأوضاع الأمنية المتردية وفي الجانبين البشري والمادي ممادى الى توقف عدد من فروع المصارف عن العمل ولفترات عدة ومثال ذلك فروع الرافدين (الفاروق والمقدادية و ديالى٣١١) وكذلك فرع اشنونا بالنسبة لمصرف الرشيد اذ فقدت هذه المصارف الكثير من العاملين فيها مثلما فقدت مقراتها ومثل بقية الفروع ولكن بنسب اقل كما تعاني هذه المصارف صعوبة وصول السيولة النقدية الامر الذي انعكس سلبا على الاداء بشكل عام.

واستكمالا لما انتهى اليه الخبير المصرفي صالح رشيد حميد نجد أن لابد من الاشارة الى عملية نقل النقود من العاصمة بغداد الى مصارف المحافظة التي واجهت ومازالت الكثير من الصعوبات مما أدى الى توقفها بشكل كامل في فترات عديدة وغير محدودة فاضطرت ادارة المحافظة في ظل التهديد الامني الى طلب المساعدة من القوات الامريكية ومن ثم الجيش العراقي وهاتان الجهتان ساعدتا في نقل الأموال الى المحافظة ولكن هذه العملية مالبثت ان واجهت صعوبة اخرى تمثلت بحدوث سرقات طالت المبالغ النقدية المنقولة اذ بلغ مجموع المبالغ المفقودة من خلال ثلاث حالات حصلت ما يفوق نصف مليار دينار عراقي وفي صدد هذا الامر اوضح مصدر مسؤول في محافظة ديالى التي فتحت تحقيقا بالحوادث المذكورة استجابة لطلب ادارة مصرف الرافدين في المحافظة الى ان الشكوك تنصب على سرية الحماية بعد ان عثر خلال حادث السرقة الاخيرة على احد اكياس النقود خارج الحاوية المخصصة للنقل وتم اخراجه بعد كسر القفل الخاص بالحاوية بواسطة منشار حديدي عثر عليه بالقرب من الحاوية حيث كان قد تم كسر القفل واستبداله باخر اثناء الطريق او عندما تعرضت القافلة لاطلاق نار على مشارف مدينة بعقوبة كما اوضحت التحقيقات التي يجري الكشف عن تفاصيلها كاملةحتى الان ولما قبل الحادث الاخير كانت المبالغ النقدية تنقل بسيارات مكشوفة الامر الذي سهل عمليات السرقة بعد احداث فتحات في الاكياس وسحب رزم نقدية منها.

مصرف الرافدين الرئيسي في محافظة ديالى الذي يعاني من هذه المشكلة والكثير من المشاكل الاخرى كان قد تعرض لاعتداءات مسلحة عديدة وهو يطالب ادارته العامة بالعمل على توفير سيارات حصينة وتكليف شركات حماية والاسراع بعملية اعادة اعمار المصارف اذ اضطرت الظروف الامنية والاضرار التي لحقت بالمصرف الرئيس وفروعه الى البحث عن اماكن بديلة مثل مصارف الفاروق والمقدادية وفرع بعقوبة الذي يشغل الان حيزا ضيقا داخل بناية ديوان محافظة ديالى الامر الذي انعكس سلبا على الاداء العام للمصرف ودوام موظفيه بعد أن تدنت نسبته عن ٥٠٪ . كما ان المصرف قد اضطر الى ايداع خزانته الحصينة بعهدة القوات الامريكية نظرا لانعدام وسائل حماية لمبالغ النقدية.

مؤشرات

تمسك

قالت روسيا يوم الخميس انها متمسكة بخطط تدشين أول خط أنابيب لضخ النفط الى الصين في عام ٢٠٠٨ رغم تأكيدات شركة ترانسنفت التي تحتكر خطوط الانابيب الروسية بأنه يواجه تأخيرات كبيرة في الانشاء.

وقال وزير الطاقة فيكتور خريستينكو ان الجدول الزمني لانجاز المرحلة الاولى التي تنقل ٦٠٠ ألفاً برميل يوميا وتتكلف ١١ مليار دولار بحلول نهاية العام ٢٠٠٨ لا يزال قائما.

واضاف للصحفيين "تواجه الشركة (ترانسنفت) بألفاعل بعض الصعوبات بخصوص أجزاء معينة من خط الانابيب مع بعض المقاولين. لكننا لم نعدل الجدول الزمني."

وقالت ترانسنفت التي تقوم ببناء خط الانابيب من شرق سيبريا الى سكوفورودينو قرب الحدود الصينية يوم الخميس ان فحصا أجري في الآونة الاخيرة أكد وجود مشكلات خطيرة لكنها لم تذكر ما اذا كان بدء تشغيل خط الانابيب سيتأجل.

ارتفاع

قال محلل يرصد حركة شحن النفط يوم الخميس إن صادرات نفط أوبك عدا أنجولا سترتفع ٧٢٠ ألفاً برميل يوميا في الاسابيع الاربعة حتى الثامن من كانون الاول وذلك في أكبر زيادة لها هذا العام مع اتجاه معظم المعروض الاضافي الى شركات التكرير في الغرب.

وتوقع روي ميسون من مؤسسة أويل موفمنتس الاستشارية ارتفاع الصادرات المنقولة بحرا من ١١ بلدا عضوا في أوبك الى ٢٤,٥٤ مليون برميل يوميا من ٢٣,٨٢ مليون برميل يوميا في ألفاترة السابقة حتى العاشر من نوفمبر تشرين الاول.

وقال ميسون "انه أكبر ارتفاع هذا العام مع مجيء النفط الاضافي كله تقريبا من الشرق الاوسط واتجاه معظمه غربا."

وقال ان تدفق شحنات أوبك الآن عند ثاني أعلى ذروة هذا العام حيث لم يتجاوزه الا أسبوع واحد في أواخر كانون الثاني.

استثمارات

قال صندوق النقد الدولي يوم الخميس ان من المتوقع أن تتجاوز الاستثمارات الاجنبية في افريقيا جنوبي الصحراء ٢٠ مليار دولار هذا العام بدعم استثمارات عربية وصينية غير ان تباطؤ الاقتصاد الامريكي قد يعرض للخطر أقوى نمو اقتصادي تشهده المنطقة منذ عقود.

وفتح الارتفاع القياسي في اسعار النفط وطفرة عالمية في السلع الاولية شهية الاستثمار في افريقيا جنوبي الصحراء وهي منطقة لطالما طغت عليها الاسواق في اسيا وأمريكا اللاتينية بسبب ألفاساد وعدم الاستقرار السياسي.

وقال عبد الله بيو تشاني رئيس دائرة افريقيا في صندوق النقد الدولي ان الاستثمار الاجنبي المباشر ارتفع من ١٥ مليار دولار في عام ٢٠٠١ الى نحو ٢٠ مليار دولار العام الماضي واتجه أكثر من ٧٠ في المئة منه للدول المصدرة للنفط مثل انجولا ونيجيريا وغينيا الاستوائية.

اسهم

اتجهت أسواق الأسهم الآسيوية للارتفاع في التعاملات المبكرة يوم الجمعة بعد ست جلسات متتالية من الخسائر مع إقبال المستثمرين على شراء الأسهم التي هبطت بشدة مؤخرا في يوم من المرجح ان يشهد تعاملات فاترة بسبب اغلاق الاسواق في اليابان والولايات المتحدة في عطلة في البلدين.وفي الساعة ٠٠٢٧ بتوقيت جرينتش كان مؤشر (ام اس سي اي) لاسواق الاسهم في منطقة آسيا والمحيط الهادي مع استبعاد اليابان مرتفعا حوالي ٠,٢ في المئة مع سعيه جاهدا للابتعاد عن مستوى منخفض جديد في شهرين هوى اليه في وقت سابق.

وصعد مؤشر كوسبي القياسي للاسهم في كوريا الجنوبية ٠,٥ في المئة بعد يوم من تسجيله أدنى مستوى اغلاق في ٣ أشهر فيما لم يطرأ تغير يذكر على المؤشر الرئيسي للاسهم في استراليا مع بقائه متذبذبا حول أدنى مستوياته في تسعة اسابيع وأقبل المستثمرون على شراء اسهم البنوك بعد هبوطها بشدة مؤخرا. لكن اسهم شركات التعدين ظلت تحت ضغوط بعد ان هبطت اسعار النحاس يوم الخميس الى ادنى مستوى لها في ثمانية أشهر.

اسعار العملات أمام الدينار العراقي

العملة	سعر الشراء	سعر البيع
الدولار الاميركي	١٢٤٠	١٢٥٠
اليورو	١٦٥٠	١٦٧٠
الجنيه الاسترليني	٢٣٥٠	٢٣٧٥
الدينار الاردني	١٩٥٠	١٩٦٠
الدرهم الاماراتي	٣٧٠	٣٨٠
الريال السعودي	٣٢٠	٣٣٠
الليرة السورية	٢٢	٢٣

سوق الذهب والفضة

المعدن	سعر البيع	سعر الشراء
ذهب عيار ٢٤	١٤٠,٠٠٠	١٣٥,٠٠٠
ذهب عيار ٢١	١٣٠,٠٠٠	١٢٥,٠٠٠
ذهب عيار ١٨	١١٥,٠٠٠	١١٠,٠٠٠
ذهب عيار ١٤	٧٥,٠٠٠	٧٠,٠٠٠
ذهب عيار ١٢	٥٤,٠٠٠	٤٩,٠٠٠
الفضة	١٧٥٠	١٥٠٠