الاطباء يحذرون من بيعها دون استشارتهم

ظاهرة إدمان الادوية المهدئة .. ضحاياها شباب ومروجوها تجار وضعاف نفوس

السؤال الذي نتوجه به الى الجهات المسؤولة وبالاخص وزارة الداخلية ووزارة الصحة.
وبين قوسين نضع (نقابة الصيادلة) لانها يجب ان تقوم بتوجيه التعليمات الاولية واصدار النشرات التي تمنع التساهل في بيع الحبوب المهدئة وكذلك اظهار الخطورة التي تنتج عن الاستمرار في تناولها واخذ الحيطة والحذر من بيعها من دون استشارة الطبيب والابلاغ بصورة سريعة عند محاولة الحصول على الدواء بالقوة من الصيدليات وابلاغ الجهات المسؤولة
لان حماية المجتمع مسؤولية الجميع ومن ضمنها العوائل التي يجب عليها مساعدة السلطات في البحث عن من يروج لهذه المخدرات لان خطرها قد يخترق بيوتنا ولا نستطيع وقتها ان نقول من ينقذنا من الضياع؟

متعاطون للمخدرات يفترشون الارض

بغداد/ إيناس طارق

يقول الدكتور احمد طبيب نفسي اختصاصي معالجة حالات الاعصاب والادمان: إن الإدمان هو مرض خطر ويصعب في بعض الاحيان السيطرة عليه ولكن في بداية الامر يمكن تجاوز المرحلة التي تكون الاعصاب الداخلية للمدمن مرنة وتتقبل العلاج بصورة سريعة ولكن عندما تصل الخطورة الى ان الشخص المدمن لا يستطيع السيطرة على جسمه لانه قد دخل الى نوع من التخدير العقلي لان الدماغ بدا يدمر حرفيا ويمكن تمثل ذلك بسلسة عندما تقطع حلقة منها تبدأ البقية بالتساقط وهنا يصعب جمعها من جديد الا بعد استبدالها بصورة جذرية وهنا سوف يكون المجهود مضاعفا وقد تعود الى ما كانت عليه او لا .وهناك اسباب كثيرة تكون المؤثر الاساس في جعل المريض نفسيا مدمناً على المهدئات التي قد تتجاوز حدود تناولها فيصبح المريض مدمناً عليها ولكن يجب ان يكون المدمن على علم ويقين انه بعد فترة سوف يفقد مميزات كثيرة تميزه كرجل ومن ضمنها الإصابة بالعقم الذي قد يكون بداية النهاية لشخصيته كرجل وبعد ذلك لن يكون هناك علاج لان الوقت قد مضى وهناك حالات كثيرة منها ان احد الاشخاص ويبلغ من العمر عشرين عاما ونتيجة ظروف معينة تعرض اليها ويمكن ذكر الحادث انه تعرض الى الاختطاف والتعذيب بوسائل مختلفة وحبسه في غرفة صغيرة جدا لمدة اربعة ايام حتى اطلاق سراحه وهنا كان في حالة هستيرية ما تطلب علاجه بالمسكنات والمهدئات التي تساعده على النوم لفترة طويلة لانه عندما يكون مستلقيا يبدأ بالصراخ ويطلب الخلاص وانقاذه وفي احدى الحالات اراد ان يقتل شقيقه لانه بدأ يتخيله خاطفه ويتخوف من أشقائه والمقربين وهنا كان احد الاصدقاء قد نصح العائلة باعطائه حبوب الارتين المهدئه والتي جعلته مدمنا عليها بصورة نجد صعوبة في عودة الوعي العقلي له.

يقول س. ك .لقد جعلني الادمان على الحبوب اعيش بعيداً عن الواقع الذي اردت الهروب منه وتمنيت الموت لانني فقدت عائلتي في احد الانفجارات التي حدثت في منطقة البياع وهذا الحادث جعلني افقد والدي ووالدتي وأخي ولم يبق الا أنا وأختي الصغيرة وهذا الحادث كان السبب في تركي الدراسة وانا كنت في المرحلة النهائية (السادس العلمي) لقد فقدت كل ما يجعلني احس بالامان عائلتي مستقبلي وعندما اتناول المهدئات تجعلني في عالم بعيد وكانني وحدي بخيالي الذي لاينتمي الى الواقع وعندما استعيد الوعي احاول الرجوع وجسدي يصبح منهمكاً ولا يقدر على الاستجابة مع مايحيط به ولكن بعد فترة بدأت ببيع الأثاث وبعض المصوغات الذهبية التي كانت لوالدتي من اجل توفير هذه الحبوب وقد كنت احصل عليها عن طريق احد الاشخاص يجلبها من المذاخر الطبية وبكميات تكفيني لمدة اسبوع ولست انا وحدي من يتناول هذه الحبوب بل هناك عدد من الشباب كذلك ولكن الان بدات العلاج بعد مساعدة اقاربي لانني وصلت الى حافة الهاوية واتمنى العودة الى الدراسة ولكن حسب ما اخبرني الطبيب ان فترة العلاج تستغرق مدة طويلة وتدريجية ومتابعة باستمرار للمساعدة على تركها وقد اخبرني الطبيب ان الارادة القوية هي العلاج الاول في هذه الحالة من الادمان .

يقول الدكتور ح.رعلم النفس جامعة بغداد: ان خطورة ظاهرة الإدمان على المخدرات ظاهرة خطرة جدا ويجب الانتباة اليها وبصورة جدية لانها بدات تخترق كيان الشباب ومع الاسف ان الظروف التي نمر بها كانت السبب وراء انتشارها والادمان لايحدد بعمر معين انما يتسلل الى كيان الانسان الضعيف الشخصية والذي ليس لديه قدرة على تحمل الصعوبات التي تواجهه وهنا يلجأ الى المهدئات وتكون على انواع فهناك بعض الاشخاص يبدأ بتناول حبوب الفاليوم المهدئه للحصول على ساعات راحة او حبوب الحساسية (الرمين) التي اذا اخذت بصورة غير طبيعية يكون تاثيرها سلبيا ومن ثم الانتقال الى الادمان على حبوب الارتين اوالافيون اوما تسمى الحشيشة والتي مع كل الاسف تسيب الحدود جعلها تدخل الى بلدنا بلا قيود ونلاحظ اننا نقرأ بين فترة واخرى في الصحف عن مصادرة كميات من المخدرات وفي محافظات مختلفة اذن اين الرقابة من قبل الجهات العليا؟ وكذلك اين الرقابة العائلية على تصرفات الابناء وجميعنا كنا نشاهد الافلام والمسلسلات العربية التي كانت تتطرق الى هذا الموضوع بجرأة وصراحه لهذا نتمنى على الجامعات الحكومية والاهلية عقد ندوات موسعة مدعومة من قبل وزارة الصحة لتوعية الشباب عن مايمكن ان يحدث جراء تناول هذه السموم القاتلة وكذلك مراقبة المذاخر والصيدليات التي تساعد على انتشار تناول هذه الحبوب من دون استشارة ووصفة طبية وفي حالة تكرر الشخص لطلبها يتم الاتصال بوزارة الداخلية.

> في بداية الامر يمكن تجاوز المرحلة التي تكون الاعصاب الداخلية للمدمن مرنة وتتقبل العلاج بصورة سريعة ولكن عندما تصل الخطورة الى ان الشخص المدمن لا يستطيع السيطرة على جسمه لانه قد دخل الى نوع من التخدير العقلي لان الدماغ بدا يدمر حرفيا

مشاكل اخرى

صالح شاب لم يتجاوز ستة وعشرين عاماً كان ضحية بعض الشباب الطائش والتي كانت مشكلتهم واحدة انهم عا طلون عن العمل ولوجود مشاكل كثيرة في المجتمع بدأوا يتعاطون هذه الحبوب ولكن الغريب في الامر يقول صالح ان هذه الحبوب التي تسمى لدينا (الكبسلة) تكون على انواع عديدة منها ذات (اللون الوردي والزرقاء والسمائي وابو الحاجب) وكل نوع من الحبوب المذكورة له فعالية وقدرة على التاثير ولكن بشكل مؤقت النتيجة واحدة انها تجعلك بعيداً عن كل ما يحدث حولك وتنسى المشاكل والحوادث التي تراها كل يوم تقريبا وقد بدأت بتناول هذه الحبوب بعد ان اعطاني صديق شريطا منها لانني كنت قد يئست من الحياة وانا لا اجد عملاً مع انني خريج كلية الفنون الجميلة وقد بحثت عن فرصة عمل ولم اجدها ولهذا اضطررت الى العمل في تنظيف الشوارع من اجل الحصول على مبلغ من المال يساعدني في الحصول على هذه الحبوب لان الشريط الواحد يبلغ سعره الفين وخمسمئة دينار وهي تختلف باختلاف المنشأ ولكن الان وتدريجيا استطعت تركها وقد وجدت صعوبة كبيرة في ذلك ولكن وجدت نفسي اصبحت غير قادر على فعل شيء وبعد ان كلمني والدي وانني اضيع نفسي في متاهات ولن اجد وسيلة للخلاص في حالة الاستمرار في تعاطيها ولكن لم يكن الامر سهلاً بالعكس ولكن عندما بدات استعيد وعي ورغبتي في الحياة من جديدو كان لابد من التحدي.

التقليد الاعمى

يقول الدكتور علي اديب طبيب عام: ان الادمان من الحالات التي تدق ناقوس الخطر في المجتمع لها سلبيات يصعب معالجتها في المستقبل وخصوصا اذا كان انتشارها يأخذ تيارات مختلفة من المجتمع وبفئات مختلفة الاجناس والاعمار ولكن هنا يأتي دور التوعية ضروري جدا لان ظاهرة الادمان غريبة وجديدة على مجتمعنا ولا يعلم الشباب عنها شيئاً وتاخذهم الرغبة في تقليد كل ما هو جديد ولكن هنا يكون الجسد والعقل بدآ بالتمزق والتناثر.

ومن الناحية الطبية نجد صعوبة كبيرة في علاج المدمن لان جسده يكون مخدراً بشكل كامل وحتى في حالة حدوث حوادث ويحتاج الشخص المدمن الى التدخل الجراحي نجد صعوبة كبيرة جدا لأن جسده لا يتقبل التخدير الطبي اي (البنج العام) وفي احدى الحالات جاءنا شخص مصاب بسكين حاد وهو ينزف بغزارة ولا يعلم ما حدث له ووجدنا انفسنا نتدخل جراحياً بعد ان اعطيناه جرعة قليلة من التخديرلان الزيادة في ذلك تؤدي الى موته نتيجة توقف تدفق الدم.

هل يكون الادمان الوسيلة للهروب من المشاكل ومن بعض الضغوط الاجتماعية ولكن هل الادمان وتناول الحبوب المخدرة يساعد على حل المشاكل؟ وهنا نترك الاجابة الى مجموعة من الشباب الذين كانوا بمثابة علاج ورقابة لصديق لهم يقول رائد: كانت حالة صديقي سرمد صعبة جدا نتيجة تعرضه الى بتر في يده اليسرى نتيجة الاصابة في انفجار منطقة الصدرية الاخير وهذا الامر جعله يفقد السيطرة على اعصابه ولايستطيع النوم وبدا يصاب بنوبات من الانهيار العصبي وبعد اخذه الى الطبيب كتب له حبوب الارتين كعلاج مؤقت ولكن لم يتركه وبدا جسده يتعود عليها حتى اصبح لا يعلم بما يدور حوله وكان ينام طوال الليل والنهار وحتى الطعام لا يتناوله مما كان السبب في نقله الى المستشفى للعلاج ولكن من دون فائدة لم يترك الحبوب وهنا بدانا بعلاجه عن طريق تقليل وجبات الحبوب المهدئه التي يتناولها تدريجيا وكل يوم ناخذه للبقاء عند صديق حتى تركها واليوم هو يمارس حياته بصورة طبيعية.

وهناك حادث مؤسف جدا حدث اذقام شاب بضرب والده بقطعة من الزجاج بعد ان حطم زجاج المنزل لانه بحاجة الى المال لشراء المخدرات ولكن والده رفض اعطاءه النقود لان حالته اصبحت غير طبيعية ويجب علاجها لانه بدأ يسبب الأضرار إلى من يعيش حوله ولكن من دون فائدة مما اضطر الوالد المسكين الى الابلاغ عنه لنقله الى مركز الشرطة لعلاجه وهنا يجب معاقبة الوالد ايضا عند ماكان يعطي المال ولا يسأل اين ذهب؟

اصحاب الصيدليات كانت لهم اراء مختلفة منهم من يقول نحن لا نشجع ذلك ولا نصرف الدواء الا بعد رؤية وصفة طبية ولكن انفسهم يتهمون بعضهم الاخر مهند صاحب صيدلية في منطقة المنصور يقول: نحن لا نصرف الدواء بكل انواعه الابعد قراءة الوصفة الطبية ونحن نعلم الاطباء الموجودين هنا والوصفة التي نشك بها غير ملزمين بصرفها وتاتي حالات كثيرة تطلب الحبوب المهدئة ولكن لانتعامل بها فقط للضرورة مثلا هناك حالة لرجل كبير في السن ولا يستطيع النوم نتيجة الالم لانه مصاب بمرض عضال تطلب الامر صرف الحبوب له ولكن بعد فترة تتكرر الحالة لصرف الحبوب وبين فترات متقاربة هنا توقفنا عن صرفها بعد ان اصبح لدينا شك في الموضوع من استغلال هذه الحالة من بعض الاشخاص الضعفاء النفوس للحصول على الربح السريع .

وهناك حالات كثيرة من الادمان ولكن بسبب ارتفاع مبالغ شرائها نلاحظ ان تداولها قليل جدا ومنها كما يذكر مظفر الحشيشة لان ما يسمى (التوريفة) التي تاخذ عن طريق خلطها مع الحجر عند تدخين النركيلة يتجاوز سعرها خمسة وعشرين الف دينار وهذا المبلغ كبير جدا ولا يمكن توفيره الا لاصحاب الدخل المرتفع لهذا نلاحظ أن تداوله قليل جدا بين الشباب .

وعدد كبير من الشباب بدأ بتناول الحبوب المخدرة نتيجة السفر والاختلاط بمجتمعات مختلفة ومع العلم ان بعض العوائل تبعث ابناءها خوفا عليهم من الظروف الامنية ولكن يكون منحدر الضياع قد جرفهم الى السقوط في الهاوية تقول ام مصطفى: نتيجة العنف الطائفي وخوفي على ابني الكبير جعلته يغادر الى إحدى الدول المجاورة ولكن ذات يوم اتصل وهو في احد مراكز الشرطة قد القي القبض عليه نتيجة تناول المخدرات ولهذا اضطر والده الى السفر وتوكيل محام ودفع الغرامة ونقله الى العراق ليتم علاجه لان الدولة المجاورة اعتبرت ابني مروج مخدرات وليس مدمناً ولذلك منعته من الدخول الى اراضيها مدى الحياة وانا أتوجه بسؤال حكومتنا سنتعامل بجدية ومسؤولية مع مهربي المخدرات عند القبض عليهم وهم من الدول المجاورة مع علمي ان العراق اول بلد عربي طبق عقوبة الاعدام لمهربي المخدرات لانها تهلك عقول واجساد شبابنا .

معالجات ناجحة

وقبل عدة اشهرنشرت الصحف عن عقد مؤتمر لمناقشة هذه الظاهرة الخطرة وان هناك تقريبا ثلاثة آلاف حالة من الادمان تعالج في مستشفى ابن رشد ولكن هذا العدد الرسمي والاعداد الاخرى تعالج نفسها ومن ضمنها ما نشر اعلاه وغيره من الحالات الخطرة لان الإدمان على الحبوب المهدئة يمكن معرفة ومتابعة عواقبه ولكن المخدرات الاخرى مثل الافيون والحشيشة يصعب تلافي خطورتها وكذلك لان اثمانها مرتفعة ولكن بدات تدخل الى بلدنا من مختلف الدول المجاورةوالمطلوب هنا هو الحذر من ان يتزايد العدد ونصبح في عداد الدول التي تضم الآلاف من المدمنين وكل ذلك يمكن معالجته والسيطرة عليه بتوفير فرص العمل للشباب العاطلين عن العمل وتوفير الظروف الامنية المناسبة لسد حالة الفراغ لدى غالبية الشباب ومعاقبة الصيدليات التي تخرق القانون ..والبدء بالتعاون بين مختلف الوزارت وخصوصا وزارة التربية التي يجب ان تاخذ على عاتقها نشر الوعي الصحي والمخاطر التي تنتج جراء تناول المخدرات.

من الداخل

الجامعة تغش

هادي جلو مرعي

أربعة جيوب تكفي. هكذا ظننت، وبدأت ظاهرة الغش في الامتحانات الفصلية والنهائية تاخذ اهتماماً واسعاً من لدني، والامتحانات الشهرية غير الفصلية والنهائية ليس بالنسبة لي وحسب انما لزملائي وزميلاتي. ففي ايام المتوسطة كنت اغش واساعد الزملاء الآخرين، احياناً اساعد زميلاً واعطيه الورقة الامتحانية بعد ان اجيب على الاسئلة، ويكون الثمن وجبة غداء. وليس السبب الغداء، انما التوسلات التي يطلقها هذا الصديق او ذاك. بعد سنوات ارتفعت درجة الحياء، والشعور بالخزي اخذ يتملكني وامتنعت عن الغش لي ولسواي وصرت انجح بتفوق، وفي الجامعة كنت استحي ان يقال عني غشاش، وكنت ارى الاخرين يغشون ويشترون الاسئلة، والجميلات كن يفعلن اكثر من ذلك. احداهن لم تعرني اهتماماً يوماً ولم تكن تلتفت ناحيتي، وفي يوم امتحاني كانت بكامل وجهها وانفاسها وعطرها تقترب مني، وتستأذن الجلوس في المقعد المجاور لمقعدي وتطلب المساعدة، ولم استغرق وقتاً لأوافق، ولم اعرف ايها أثّر في اكثر، الانفاس ام العطر؟ ولعلها جميعاً؟.

> في الايام الماضية وقفت الجهات المسؤولة على فضائح تتعلق بالغش في الامتحان ، وخاصة في مؤسسات وزارة التعليم العالي ، وقامت لجان متخصصة بزيارة بعض الكليات ، وحققت في الامر وسألت عدداً من الاساتذة والمسؤولين ، لكنها خرجت بنتائج سلبية حين القت اللوم ببيع الاسئلة على مكاتب الاستنساخ في باب المعظم

وكنا -للاسف- في تسعينيات القرن الماضي، نشتري ذمة الاستاذ بطعام او شراب، وحتى بنقود ندفعها لأحد الوسطاء، وسواء كان الاتفاق في بيته او في قاعة الدرس، لا فرق.

لكن الان تغيرت الامور، ولم يعد استاذ المادة يبالي بشرف المهنة او الضوابط الاخلاقية والاجتماعية، وصار متيسراً للطلاب ان يغشوا بحضرته، وان يشتروا الاسئلة من الاستاذ او الاستاذة بمبالغ مالية محترمة، وايضاً لا فرق ان يكون الغشاش ابن عائلة فقيرة او غنية، او من ابناء المسؤولين في الاحزاب والدولة، واكثر من ذلك ان احدهم يتصدق على زميله الفقير ويعطيه الاسئلة قبل موعد الامتحان بيوم او يومين، وربما تسربت الاسئلة قبل اسبوع وليس مهماً –ذلك ابداً-، المهم ان ينجح الولد او تنجح البنت المدللة. وطز في الوطن؟!.

وفي الايام الماضية وقفت الجهات المسؤولة على فضائح تتعلق بالغش في الامتحان، وخاصة في مؤسسات وزارة التعليم العالي، وقامت لجان متخصصة بزيارة بعض الكليات، وحققت في الامر وسألت عدداً من الاساتذة والمسؤولين، لكنها خرجت بنتائج سلبية حين القت اللوم ببيع الاسئلة على مكاتب الاستنساخ في باب المعظم، ثم طوي الملف بانتظار العام القادم، وحيل جديدة في اكتشاف الاساليب الحديثة في الغش، وكل عام وطلبتنا الاعزاء بالف خير، اما طالباتنا العزيزات فلهن الاف الخيرات، هذا عدا وزارة التعليم العالي فلها اشياء اخرى كثيرة.

تشكيل لجنة وزارية لمكافحة انتشار المرض

الكشف عن اصابات بسرطان الثدي لدى فتيات بسن ١٣ سنة

بغداد/ سها الشيخلي

كشفت وزيرة حقوق المرأة وكالة، نرمين عثمان، أمس الاول ، عن تسجيل حالات اصابة بمرض سرطان الثدي لدى فتيات عراقيات بسن ١٣ سنة، مشيرة إلى أن مجلس الوزراء قرر تشكيل لجنة عليا لمكافحة انتشار هذا المرض.

وقالت وزيرة البيئة، ووزيرة الدولة لشؤون المرأة العراقية نرمين عثمان، يوم الخميس الماضي: إن "تقارير وزارة الصحة ، بينت وجود إصابات بهذا المرض لدى الفتيات العراقية بسن ١٣ عاما ".

وأضافت عثمان التي تشغل منصب رئاسة اللجنة العليا لمكافحة سرطان الثدي : أن "مجلس الوزراء ، قرر تشكيل لجنة عليا لمكافحة مرض سرطان الثدي في العراق، تعمل ضمن دائرة اللجان التابعة لأمانة مجلس الوزراء"، مشيرة إلى أن "اللجنة تتكون من عضوية، رئاسة الوزراء ، والأمانة العامة لرئاسة الوزراء، ووزارات الصحة والتربية والتعليم العالي، وديوان الرقابة المالية".

وأكدت وزيرة حقوق المرأة أن "تشكيل اللجنة العليا لمكافحة مرض سرطان الثدي، يهدف إلى توعية النساء والفتيات العراقيات بخطورة هذا المرض، وضرورة إتباع الأساليب الطبية للكشف عنه مبكرا".

ولفتت عثمان إلى أن" ٧٠٪ من النساء العراقيات، لا يملكن الوعي الكامل بخطورة هذا المرض، بسبب عدم قيامهن بفحص ذاتي شهري من قبلهن، وعدم وجود ما يلزم لذلك، في المستشفيات".

وأبدت وزيرة حقوق المرأة استعداد اللجنة "لإيصال جميع المعلومات أسبوعيا، إلى وسائل الإعلام، فيما يخص مرض سرطان الثدي، وعدد الإصابات بهذا المرض في المستشفيات ".

واشارت وزيرة البيئة الى اسباب تشكيل لجنة خاصة بالحملة الوطنية لمكافحة سرطان الثدي بدعم من رئاسة الوزراء وهي مكلفة بنشر الوعي الصحي حول

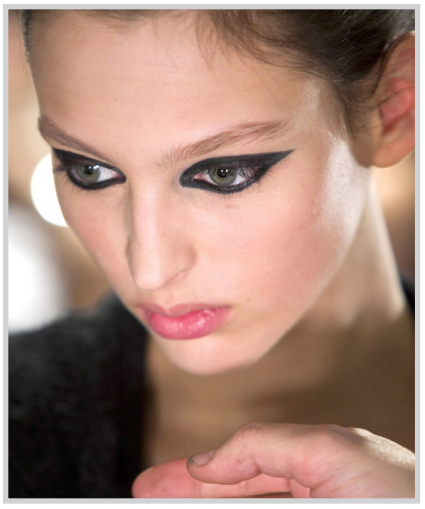

مرض سرطان الثدي .. واوضحت ان لدى اللجنة الدعم المادي للعمل ودور وزارة الصحة ، سيكون ساندا ، ان الخطة تهدف الى زيادة الوعي الصحي وتجنب الكثير من المشاكل وتوفر طرق الوقاية ، المهم في رسالة التوعية انها موجهة الى كل انسان عراقي وخاصة النساء في سن ١٢ سنة فما فوق ، ان نشر وتعميق الوعي الصحي للحد من المضاعفات الناجمة عند الاصابة بالمرض وبث الوعي بين كل صفوف الشعب ، والنساء هن اكثر تعرضا له واضافت الوزيرة :

- اما مبررات الاصابة بالمرض فهو الوضع النفسي والواقع الاقتصادي المتردي موضحة ان نسبة سرطانات الثدي هي اكبر بكثير من السرطانات الاخرى ، وان نسبة ٧٠٪ من النساء المثقفات لا تفحص نفسها ، لذا دور الاعلام مهم لبث الوعي الصحي من خلال وسائل الاعلام الاخرى منها المسلسلات والمسرحيات ، ودور منظمات المجتمع المدني مهم ايضا ، ومن خلال قنوات التلفزيون يمكن ان نشرح للمراة مخاطر هذا المرض خاصة وان المرأة موجودة في البيت اكثر من الرجل وتابعت ، الحملة هي وطنية ودور الإعلام مهم جدا في هذه الحملة كما نتوقع ان يشارك الإعلام في كل الحملات الوطنية ، ، وخاصة حملات التوعية الصحية ، دور الإعلام ضروري ووزارة الصحة لوحدها لا تستطيع الا بتضافر جهود جميع العاملين..

على مساحة تقدر بمليون متر مربع

ذي قار تواصل العمل في١٢ مشروعاً في المدينة الجامعية

الناصرية/ حسين العامل

اكد رئيس جامعة ذي قار الدكتور علي اسماعيل عبيد ان استكمال منشأت المدينة الجامعية الجاري العمل على تنفيذها حاليا يغطي حاجة جامعة ذي قار من

الابنية الجامعية لعشرين سنة قادمة.

واشار عبيد خلال مؤتمر صحفي عقده في رئاسة جامعة ذي قار أمس الاول وحضرته المدى الى ان ابنية الكليات السبعة (العلوم والزراعة والآداب والقانون والتربية والطب والهندسة) التي من المؤمل ان تنجز نهاية العام القادم يمكن ان تؤمن المقاعد الدراسية مستقبلا لـ ٦٠ الف طالب من طلبة جامعة ذي قار التي يبلغ عدد طلابها حاليا نحو عشرة آلاف طالب.

الى ذلك أعلن في محافظة ذي قار عن تواصل العمل في ١٢ مشروعا من مشاريع المدينة الجامعية التي تضم سبع كليات ومقر رئاسة جامعة ذي قار ومكتبة مركزية وقسمين داخليين احدهما للطلبة والآخر للطالبات.

واوضح تصريح صحفي صادر عن غرفة عمليات مشاريع ذي قار تلقت المدى نسخة منه أمس الاول: ان المشاريع التي هي بواقع ٨ مشاريع ضمن الخطة التنموية لمحافظة ذي قار وأربعة مشاريع ضمن الخطة الاستثمارية لوزارة التعليم العالي والبحث العلمي تشتمل على أبنية متعددة الأقسام لكليات العلوم والزراعة والآداب والقانون والتربية والطب والهندسة فضلا عن مقر رئاسة الجامعة وقسمين داخليين للطلبة والطالبات وسياج للمدينة الجامعية بطول ٣٥٠٠ م .

واشار التصريح الى ان الكلف الإجمالية للمشاريع التي يجري تنفيذها حاليا على مساحة تقدر بمليون متر مربع تبلغ أكثر من ٦٤ مليار دينار.