العدد (1549) السنة السادسة - السبت (4) تموز 2009 ◆ http://www.almadapaper.com - E-mamil: almada@almadapaper.com

الموجز

استحداث شعبتين في امانة بغداد

استحدثت امانة بغداد شعبتين مهمتين الاولى شعبة الجدوى الاقتصادية والثانية شعبة متابعة عقارات واملاك الامانة. وقال المكتب الاعلامي للامانة ان الشعبة الاولى ستقوم بدراسة الجدوى الاقتصادية للمشاريع المقترحة للدوائر والقطاعات التابعة لامانة بغداد ، والثانية ستقوم بمتابعة عقارات واملاك الامانة المختلفة في العاصمة بغداد والتاكد من العقود الموقعة مع المستخدمين لها ،بالاضافة الى التاكد من عدم التجاوز عليها وغيرها من الامور التي تتعلق بهذه الاملاك.

حملة للتوعية من مرض الكوليرا

اعدت دائرة صحة النجف برنامجا موسعا لتوعية المواطنين باخطار مرض الكوليرا في المناطق التي ظهر بها المرض العام الماضي ، وقال مدير شعبة الاعلام في الدائرة سالم نعمة لـ(المدى) ان الدائرة قامت باعداد برنامج خاص وشامل لتثقيف وتوعية المواطنين في العديد من مناطق النجف، فيما اكد مدير قاطع النجف الجنوبي بشار عبد الفتاح لـ(المدى) تنفيذ حملة صحية للتحري عن المواد غير الصالحة للاستهلاك البشري،واتلاف كمية من المواد لعدم صلاحيتها.

استصلاح مشروع حلة-كفل

تنفذ الملاكات الفنية والهندسية التابعة الى وزارة الموارد المائية اعمال استصلاح (١٤٠٠٠) دونم من الاراضي الزراعية ضمن مشروع استصلاح اراضي حلة-كفل الاروائي في محافظة بابل ، وقال مصدر في الوزارة ان المشروع يروي من نهر الفرات ومن مقدمة سدة الهندية ومن جدول الكفل ، ويتضمن العمل تنفيذ اعمال انشاء العديد من المعدات التي لم تصلح للعمل الان ، واضاف المصدر ان المبلغ الكلي للمشروع يبلغ نحو ٧،٤ مليار دينار.

اليات لتسريع مفردات التموينية

تدرس وزارة التجارة توجيهات الوزارة بتسريع خطوات توفير مفردات المواد الغذائية ومتابعة الحملة التسويقية لمحصولي الحنطة والشعير للموسم الحالي والتاكد من سلامة المواد وصلاحيتها للاستهلاك البشري وتدقيق موجودات المخازن . جاء ذلك خلال اجتماع عقد بالوزارة التقى فيه وكيل الوزارة وليد الحلو بمدراء فروع الشركة العامة لتجارة المواد الغذائية والشركة العامة لتجارة الحبوب في محافظات الفرات الاوسط والجنوب.

مدير شؤون العشائر في ميسان لـ (المدى) :

أبرز مشاكلنا الخلافات العشائرية على الاراضي الزراعية نتيجة شحة المياه

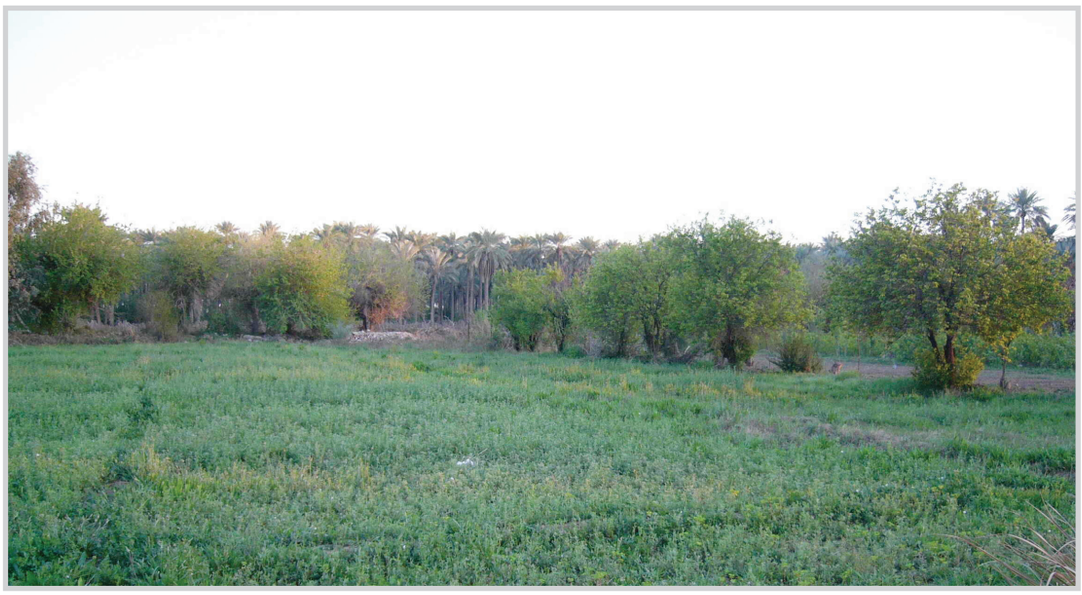

ميسان / رعد شاكر

أدت مديرية شؤون العشائرفي ميسان ومنذ تشكيلها دورا فعالا في أستتباب الأمن في المحافظة حيث اسهمت في حل النزاعات العشائرية التي غالبا ما كانت تأثيراتها تنعكس سلبا على الجانب الأمني . وقد أنصبت جهود المديرية على تقريب وجهات النظر بين المتخاصمين وتغليب الحكمة والراي السديد وحكم القانون في حل معظم النزاعات . وللتعرف على تفاصيل عمل هذه المديرية ونشاطاتها ألتقت المدى مديرها العقيد حسن عبد النبي صالح وأجرت معه الحوار التالي:

× متى أستحدثت هذه المديرية وما مهامها تحديدا ؟

-- تاسست المديرية عام ٢٠٠٣ بعد سقوط النظام المباد وهي مديرية مرتبطة بشكل مباشر بوكالة القوى الساندة لوزارة الداخلية حالها حال الدفاع المدني والمرور وغيرها من المديريات الساندة. ورغم غياب الدعم المادي وقلة الكادر ، حيث لايتجاوز مجموع منتسبيها ١٣ فردا ، إلا انها استطاعت ان تؤدي دورا كبيرا في تطويق النزاعات التي تنشب بين عشائر المحافظة لأسباب عدة. والمساهمة من خلال التواصل مع شيوخ ووجهاء وأبناء العشائر والخيرين في هذا الوسط الأجتماعي لإيجاد الحلول المناسبة لبعض المشاكل وتغليب روح التسامح والحوار بين المتخاصمين وصولا الى التراضي والمصالحة والنزول إلى حكم القانون ونبذ اللجوء إلى استخدام العنف والسلاح بين ابناء العشائر المتخاصمين وهو الأسلوب الذي كان سائدا إلى وقت قريب كطريقة وحيدة لحل النزاعات.

ما طبيعة المشاكل العشائرية في ميسان ؟

-- أهم ما يميز النزاعات والمشاكل العشائرية أنها لا تنحصر بين الأفراد المتخاصمين بل تمتد وتتسع لتشمل جميع افراد العشيرتين المتخاصمتين حتى أولئك الذين يسكنون في مناطق خارج المحافظة ولم يكن لهم دخل في هذا النزاع من قريب أو بعيد وربما يدفعون ثمن تلك النزاعات التي قد تتطور وتتعقد و يستمر أمدها إلى سنوات طوال خصوصا إذا حدثت من جرائها قتول بين المتخاصمين . أما أسباب النزاعات فمتعددة ولكن ابرزها وأكثرها شيوعا في الوقت الراهن هي الخلافات الناشئة بسبب تجاوز بعض العشائر على أراضي العشائر الأخرى بسبب شحة المياه حيث تضطر بعض بيوتات العشائر الى التجاوز على اراضي العشائر الأخرى في سبيل التقرب من مصادر المياه التي تعاني المحافظة عموما من شحتها ما سبب بعض الخلافات والنزاعات

× كيف تقيمون تأثير النزاعات العشائرية على الواقع الأمني للمحافظة ؟

-- كان للنزاعات العشائرية قبل عمليات فرض القانون في المحافظة أواسط حزيران الماضي تأثير سلبي على الواقع الأمني وغالبا ما يمتد هذا التاثير الى خارج مناطقها باتجاه المدن تبعا لطبيعة أمتدادات العشائر المتخاصمة .أما اليوم فنلاحظ إنحسار هذه الظاهرة الى حد بعيد .وكان لمديريتنا دور فاعل في هذا الجانب بعد أن تفعل دورها بعد عمليات بشائر السلام كذلك بدأت العشائر كمكون أجتماعي تعي أهمية الأحتكام الى القانون والتعاون مع مختلف اجهزة الدولة في استتباب الامن.حتى في الجانب الأجتماعي هنالك تحسن كبير حيث كنا نعاني شيوع استخدام الأسلحة النارية بكثافة في مناطق العشائر خصوصا في المناسبات كالأعراس والمآتم

× هل أسهمت مديريتكم في معالجة عرقلة المشاريع ؟

-- بعض ضعاف النفوس خلال الفترة الماضية يفرضون أتاوات على المقاولين ويعرقلون سير العمل هناك وبعض المشاريع توقف العمل بها لمدة طويلة بسبب تدخل بعض ابناء العشائر لحرف مسار طريق تحت الأنشاء او إرغام المقاول على تشغيل مجموعة من العاطلين عن العمل او مطالبته بالدخول كشركاء في تنفيذ العمل وما الى ذلك.. من جانبناعقدنا الكثير من الندوات واللقاءات مع ابناء العشائر وأستطعنا إقناعهم بأهمية المشاريع الخدمية التي تنفذ في مناطقهم لتحسين واقعهم التعليمي و الصحي وتوفير خدمات الكهرباء والماء والطرق وغيرها من المشاريع وقد نجحت مساعينا حيث بدأت العشائر تبدي تعاونا كبيرا في هذا المجال لتهيئة بيئة مستقرة لتنفيذ المشاريع الخدميةهناك .

×ما أهم معوقات عملكم ؟

-- أشد ما نعانيه هو عدم وجود تخصيصات مالية (نثرية) للمديرية فكما تعرفون عملنا يتطلب المواصلة الأجتماعية مع العشائر في مناسبات الأفراح والأتراح كالأعراس والمآتم وحاليا نقوم بتغطية تكاليف هذا التواصل الأجتماعي من جيوبنا وكذلك نحتاج إلى عدد من السيارات كوننا لانملك إلا عجلتين فقط وحتى مخصصات الوقود لا تسد الحاجة حيث أن مناطق العشائر بعيدة ونضطر لدفع جزء كبير من ثمن الوقود من رواتبنا لذا نطمح أن تلتفت وزارة الداخلية لمديريات شؤون العشائرفي المحافظات وتقدم لها الدعم اللازم للقيام بمهامها على أحسن وجه .

رفعوا الفوانيس ووسائل الإنارة البدائية

تظاهرة في الناصرية تطالب بتحسين الكهرباء والخدمات الاساسية

الناصرية / حسين العامل

تظاهر الآلاف من اهالي مدينة الناصرية مطالبين بالحد من الانقطاع المتكرر للتيار الكهربائي وتحسين الخدمات الاساسية في عموم محافظة ذي قار.

ورفع المشاركون في التظاهرة شعارات تطالب بتحسين واقع الكهرباء وتقليص ساعات القطع المبرمج كما طالبوا بتحسين الخدمات البلدية وتامين الماء الصالح للشرب وعبرت اليافطات التي رفعها المتظاهرون عن مدى معاناة الاهالي من سؤ الخدمات ولاسيما الماء والكهرباء حيث حملت احدى اللافتات عبارة تقول (٦ سنوات والكهرباء والماء مفقود ونحن شعب يولد بين ابار النفط) كما رفع المتظاهرون الفوانيس ووسائل الانارة البدائية للتعبير عن مدى حرمانهم من الكهرباء .

ولا تحصل محافظة ذي قار ضمن برنامج القطع المبرمج الا على ثمان ساعات كهرباء في اليوم الواحد أي ساعتين كهرباء واربع ساعات قطع ، وما يفاقم معاناة الاهالي هو انقطاع التيار الكهربائي المتكرر والناجم عن انفجار المحولات وانصهار الاسلاك نتيجة تقادم عمر الشبكات وعدم قدرتها على استيعاب الاحمال الزائدة.

وبدوره ابدى نائب محافظ ذي قار المهندس حسن العيوس تفهمه لمطالب المتظاهرين مؤكدا خلال لقائه ممثليهم على مفاتحة الجهات المركزية حول مجمل القضايا المطروحة .

وكان مكتب الشهيد الصدر في ذي قار الذي يشغل عدد من اتباعه مناصب مهمة في الحكومة المحلية قد دعا في وقت سابق الى تظاهرة جماهيرية لتحسين واقع الكهرباء والخدمات الاساسية .

منتجو الأدوية يناقشون واقع الصناعة الدوائية

بغداد/ قيس عيدان

ينظم اتحاد منتجي الادوية ندوة حوارية اليوم الخميس فى فندق المنصور فى بغداد بشأن الارتقاء بالصناعة الدوائية فى العراق تحت شعار دعم الصناعة الدوائية استثمار امثل فى الموارد البشرية والمادية . وبين مصدر فى الاتحاد فى تصريح لـ(المدى) ان الندوة التى تستضيف عدداً من المعنيين والمتخصصين فى مجال صناعة الادوية إضافة الى ممثلى عدد من الوزارات ذات العلاقة والمنظمات والنقابات اضافة الى عدد من الشخصيات الرسمية والقطاع الخاص ستناقش اليوم الخميس دعم هذا القطاع المهم وسبل ايجاد فرص استثمارية ؛ الندوة ستسلط الضوء على الواقع الحالى للصناعة الدوائية ومثيلتها فى دول العالم وسبل النهوض بها

مكافحة ٢٣٣٤٠ دونماً ضد حشرتي الحميرة في واسط

الكوت / حامد تركي المياحي

قامت زراعة واسط بحملة مكافحة ٢٣٣٤٠ دونماً من البساتين ضد حشرتي الحميرة والدوباس في قضاء الصويرة وناحية الحفرية.

اكد ذلك سلام اسكندر مدير زراعة واسط وقال : انتهت مديريتنا بالتنسيق مع احدى الفرق الجوية التابعة للهيئة العامة لوقاية المزروعات من مكافحة ٢٣٣٤٠ دونما من البساتين الواقعة في قضاء الصويرة وناحية الحفرية ضد حشرتي الحميرة والدوباس باستخدام مبيدات فعالة جدا اثبتت نجاح اكثر من ٩٠٪ من حملة المكافحة بواسطة كادر طيران عراقي ١٠٠٪ .

واشار الى ان مديرية الزراعة تستعد لتنفيذ حملة مكافحة اخرى ضد حشرتي الحميرة والدوباس في بساتين النعمانية والعزيزية شمال الكوت في الايام القليلة القادمة بعد تقدم نسب تفقيس بيض الحشرات الى اكثر من ٧٠٪ .

ساهمت في تحسن انتاج الطاقة الكهربائية

تشغيل الوحدة التوربينية الاولى في محطة النجف الغازية

النجف / عامر العكايشي

نجحت الكوادر الهندسية والفنية في مشروع المحطة الغازية لإنتاج الطاقة الكهربائية في النجف الأشرف من التشغيل الابتدائي التجريبي للوحدة التوربينية الأولى مما ساهم في تحسن التيار الكهربائي في المحافظة خلال اليومين المنصرمين.

وقال مسؤول اعلام المحطة لـ(المدى) تمكن المهندسون والفنيون العاملون في المحطة الغازية لإنتاج الطاقة الكهربائية في النجف الأشرف والتابعة لمديرية مشاريع المحطات الغازية من تشغيل الوحدة التوربينية الاولى و ان سرعة الدوران في تشغيل الوحدة التوربينية قد وصلت إلى أقصاها وكانت جميع القراءات طبيعية عند التشغيل والإطفاء. واضاف ان تشغيل هذه الوحدة هي خطوة مهمة ومتقدمة في طريق المشروع نحو الوصول إلى المرحلة النهائية. وفي سياق ذي صلة أكد النائب الثاني لمحافظ النجف حسن الزبيدي ضرورة عمل المولدات الأهلية في المحافظة لفترة (١٢) ساعة يوميا داعيا إلى تذليل كل المعوقات الحائلة دون ذلك ومنها توفير الوقود اللازم للتشغيل.

مرور الديوانية تضبط ٨ سيارات مسروقة.. وتعلن تأجيل منح إجازات السوق

الديوانية/باسم الشرقي

أعلن العميد عبد الأمير الركابي مدير مرور الديوانية عن ضبط ٨ سيارات مسروقة في وقت أعلن فيه عن تأجيل منح إجازات سوق ولوحات تسجيل جديدة إلى اشعار آخر.

وقال:»أن المفارز المرورية وبمساعدة الأجهزة الأمنية الأخرى تمكنت مؤخراً من ضبط ٨ سيارات مسروقة وإحالة أصحابها إلى القضاء.وأوضح:»بان الوضع المروري في الديوانية في تطور مستمر واخذ يتفاعل مع المجتمع في تطبيق القانون.من جانب آخر أعلن الركابي عن تأجيل موعد تسجيل المركبات ومنح لوحات وإجازات سوق لأصحاب المركبات والذي كان من المقرر المباشرة بتسجيلها منتصف حزيران الحالي إلى إشعار آخر.

وبين:»أسباب التأجيل يعود إلى عدم اكتمال الإجراءات من قبل مديرية المرور العامة في بغداد.

اقترحت ان يصل المبلغ الى (١٠٠) ألف دينار

بلدية الحلة تطالب بزيادة الغرامات على المخالفين

بابل / المدى

طالبت بلدية الحلة الحكومة المحلية في بابل بمضاعفة مبالغ الغرامات على المواطنين واقترحت ان يصل المبلغ (١٠٠) ألف دينار كحد أعلى.

وأكد حسان الطوفان رئيس لجنة الخدمات في مجلس محافظة بابل بحسب وكالة اخبار العراق دعمه لمقترح بلدية الحلة وطالب بزيادة مبالغ الغرامات بشكل محدود وعلى مخالفات معينة دون أخرى وسيعرض الموضوع للنقاش في مجلس المحافظة لاتخاذ القرار المناسب للمحافظة على نظافة وجمالية محافظة بابل بمالايتعارض مع الدستور والقوانين .

وبهذا الخصوص تباينت آراء المواطنين ،يقول الاعلامي والناشط في مجال البيئة عماد فاهم ياسر ان هذه القضية تعد اعتداء صارخاً على البيئة المحلية اذ ان تراكم المواد الانشائية في الاحياء السكنية والساحات الداخلية فضلا عن رمي النفايات بشكل عشوائي سوف يؤدي الى اضرار بالبيئة وصحة المواطن وجمال المدينة لذا نحن بحاجة الى تشريعات تنظم هذه الحالات بشكل تستطيع الجهات ذات العلاقة من رفعها دون الاضرار بمكونات البيئة اما المهندس جبار صافي الاسدي فقال أن البلدية لم تقم بواجباتها بفرض غرامات على المخالفين وأن مبلغ الخمسة آلاف رادع للمخالفين اذ يمكن تكرار الغرامة إذا تكررت المخالفة، المواطن فؤاد سلمان عبود (معلم) طالب بأن تشمل الغرامات القرى أيضا لان المواطن يفعل مايشاء فيها دون رادع ! .

الناشط المدني ولاء الصواف تساءل حول قدرة مجلس المحافظة على الغاء وتعديل القوانين المركزية ، خاصة وان الموضوع يتعلق بفرض غرامات مالية . وأقترح أن تكون واردات جباية الغرامات لتجميل مدن محافظة بابل لان تخصيصات الحدائق والمتنزهات تنم عن جهل كبير بفوائد ها الصحية والبيئية والاجتماعية والسياحية .

في حين دعت المواطنة سهام كاظم (موظفة) من جانبها اللجان المختصة في مجلس محافظة بابل إلى التعايش الميداني مع بلديات بابل والقيام بزيارات مشتركة للاحياء السكنية ليطلعوا على مدى العبث والتخريب الذي يحصل في تلك الاحياء التي ارتفع فيها تراكم القمامة والمناظر المقززة . وتعاني مدينة الحلة وباقي مدن وقرى محافظة بابل تجاوزات عديدة ومتزايدة من قبل المواطنين ، مثل انشاء الدور والمحال بدون موافقات أصولية ودون استحصال إجازة بناء فضلا عن قيام بعض المواطنين بتخريب واتلاف الحدائق العامة والمتنزهات والتجاوز على الأرصفة ورمي أنقاض البناء والنفايات ومخلفات المصانع والمركبات والقيام بغسل المركبات في الساحات والطرق العامة والقيام بتصريف المياه الثقيلة من المحال والدور إلى الشوارع العامة والطرق الفرعية وغيرها ، دون أن تحرك دوائر البلدية ساكنا لإيقافها و تغريم المخالفين بالغرامات المنصوص عليها في القوانين النافذة بحجة قلة مبالغ هذه الغرامات التي لا تردع أحدا ، والتي تتراوح بين الف دينار الى خمسة آلاف دينار.

استئناف منح القروض الميسرة للعاطلين

بغداد / المدى

اكدت وزارة العمل والشؤون الاجتماعية استئناف منح القروض للعاطلين عن العمل خلال الفترة القليلة المقبلة.

وقال مصدر مسؤول في الوزارة بحسب القسم الصحفي في المركز الوطني للاعلام انه تم الاتفاق مع مجلس محافظة بغداد و المجالس البلدية في المناطق لمنح الاستشهادات التي تؤيد ان المسجلين عاطلون عن العمل. واضاف ان القرار جاء خلال اجتماع جميع المسؤولين من دائرة العمل والتدريب المهني في وزارة العمل، ورئيس لجنة الخدمات في مجلس محافظة بغداد نائل الموسوي. وتابع المصدر انه تم خلال الاجتماع تسمية ممثلي مجلس المحافظة، والمجالس البلدية لتوزيع القروض عن طريق ١٢ منفذا في بغداد، مشيرا الى انه تم الاتفاق على منح الاستشهادات لاصحاب المحال المتضررة نتيجة الاعمال الارهابية في قاطع الرشيد، بالاضافة الى ترويج معاملات العاطلين المتزوجين لشمولهم باعانات شبكة الحماية الاجتماعية.

تأهيل معملي الزجاج والسيراميك في الرمادي

الرمادي / المدى

خصصت وزارة الصناعة والمعادن ٢٠ مليار دينار لاعادة تأهيل معملي الزجاج والسيراميك في الرمادي.اكد ذلك رئيس لجنة اعمار الانبار اياد عز الدين في تصريح صحفي امس واضاف : ان اعادة تأهيل وصيانة معملي الزجاج والسيراميك سيساعد على سد حاجة الاسواق المحلية لهذين المنتجين وباسعار اقل من المستورد ونوعية عالية الجودة.واضاف :» ان الانتاج المحلي يمكن ان يغطي نسب عالية من الاحتياجات المحلية للزجاج والسيراميك باشكال واحجام مختلفة وجذابة وبصور وتصاميم عصرية ، مما يحقق مردودا ماديا جيدا للدولة .

تفعيل نظام "الاسكرو" في المصارف العراقية

بغداد/ زجلاء الفيلي

قال عضو في هيئة الاستثمار، إن الهيئة تعمل حالياً على تفعيل نظام "الاسكرو" او ما يسمى بحساب الثقة في المصارف العراقية، بما يسمح لشركات الاستثمار في مجال الاسكان العمل بموجبه.

واوضح ثائر الفيلي، أن هيئة الاستثمار تعمل على تفعيل نظام الاسكرو لحماية حقوق المشتري في مجال الاسكان، فعندما يدفع المشتري مبلغا مبدئيا لشراء وحدة سكنية يحفظ مباشرة في نظام الاسكرو، ويحول الى المستثمر في حالة انجازه للوحدات السكنية.

واضاف ان العمل بهذا النظام سيبدأ في بغداد ومحافظات كربلاء والنجف والبصرة ويستمر الى ان يشمل جميع محافظات العراق، بالتنسيق بين اللجنة التي شكلتها هيئة الاستثمار ومكاتب الهيئة في المحافظات.

الطقس اليوم صحو مغبر نهارا مع حدوث عواصف ترابية

بغداد /كريم السوداني

توقعت هيئة الانواء الجوية ان يكون الطقس اليوم في المناطق كافة صحوا مغبرا خلال النهار مع حدوث عواصف ترابية في اماكن عدة من المنطقتين الوسطى والجنوبية.وقال بيان اصدرته الهيئة تسلمت المدى نسخة منه : ان درجات الحرارة ستشهد ارتفاعا قليلا في معدلاتها عن اليوم السابق لتعمق تأثير المنخفض الجوي الموسمي الحراري ترافقه كتلة هوائية حارة وجافة .واضاف البيان : ان الرياح شمالية غربية معتدلة السرعة تنشط خلال النهار في المنطقتين الوسطى والجنوبية

إعمار ملاعب

وافق وزير الشباب والرياضة على اعادة اعمار ملعب ميسان الدولي بكلفة ملياري دينار، واخرى اضافية تبلغ ٧ مليارات دينار،إضافة الى موافقة الوزير على بناء مركز شبابي تخصصي نموذجي في المحافظة وانشاء ملعب اخر يتسع لـ٧ الاف متفرج.

تعديلات ادارية

اجرت وزارة العمل والشؤون الاجتماعية تعديلات على المناصب الادارية في المركز والدوائر التابعة لها، حيث تم نقل مدير عام اصلاح الاحداث الى دائرة التقاعد والضمان الاجتماعي وتسليم مدير عام الاخيرة دائرة الاصلاح ، فضلا عن تغيير ادارة ديوان الوزارة ودائرة التخطيط.

اخلاء منطقة

أخلت قوة حماية الفرقة الحادية عشرة سوق باب المعظم من الباعة واصحاب البسطيات قرب المعهد التقني ، وقالت قيادة عمليات بغداد الرصافة ان هذا الاجراء جاء تنفيذا لامر من عمليات بغداد برفع التجاوزات على الارصفة ومنعهم من الانتشار في الاماكن العامة.

ازالة تجاوزات

نفذت امانة بغداد حملة كبرى لازالة التجاوزات على شوارع (الملك غازي ، المستنصرية ، السنك) في منطقة الرصافة، فضلا عن تنفيذ حملة اخرى لازالة التجاوزات الحاصلة على الخطوط الناقلة للماء الصافي بالتنسيق مع شرطة الامانة.