http://www.almadapaper.com - E-mail: almada@almadapaper.com ◆ العدد (1850) السنة السابعة - السبت (17) تموز 2010

حضر احتفالية القنصلية باليوم الوطني الفرنسي

بارزاني يثني على الجهد الإبداعي للطيار الكردي نريمان

رئيس الإقليم مع الشاب المبدع نريمان

□ أربيل / KRP و KRG

أثنى رئيس إقليم كردستان مسعود بارزاني على الجهد الإبداعي المبذول من قبل الطيار الشاب المبدع نريمان انور، مؤكداً دعمه الكامل له من أجل إقدامه على تنمية ومواصلة عمله هذا خدمة لشعبه.

ووافق الرئيس بارزاني خلال استقباله في صلاح الدين المواطن نريمان أنور الطيار الكردي الشاب الذي تمكن من صنع طائرة في كردستان نجح في تحليقها اعتماداً على مهارته الذاتية على الفكرة التي قدمها بفتح مركز للشبيبة المبدعين، معبراً عن حرصه الشديد على فتح مركز علمي يحتضن مهارات ومواهب الشباب.

وأعلن بحسب الموقع الرئاسي للإقليم: ان الشبان الكرد قادرون على الإبداع في كثير من المجالات، إذا ما تسنت لهم الفرصة.

وكان الطيار نريمان قد قدم للرئيس بارزاني في اللقاء الذي حضره نوزاد هادي محافظ أربيل، العديد من المقترحات والمستلزمات الضرورية لتطوير عمله الإبداعي وضرورة فتح مركز للشبيبة الذين لديهم طاقات إبداعية في المجال العلمي.

من جهة أخرى شكر رئيس إقليم كردستان مسعود بارزاني باسم مواطني كردستان حكومة وشعب فرنسا الداعم والمساند المستمر لقضية الشعب الكردي.

وأشار في كلمة له خلال حضوره ورئيس برلمان كردستان وعدد من الوزراء في حكومة الإقليم القنصلية الفرنسية للمشاركة في الاحتفال باليوم الوطني الفرنسي، الى الجهود الإنسانية للسيدة دانيال ميتران والتي قدمتها في الأيام العصيبة من دعم ومساعدة للمواطنين الضحايا في كردستان.

وقدم الرئيس بارزاني بحسب موقع حكومة الإقليم التهاني بمناسبة اليوم الوطني الفرنسي، شاكرا جهود القنصل الفرنسي بهولير في تقوية وتعزيز العلاقات بين الشعب الكردستاني والفرنسي، مشيراً الى زيارته الناجحة ومذكرة التفاهم الموقعة بين هولير وباريس.

وفي بداية مراسيم الاحتفال التي حضرها ممثلو البعثات الدبلوماسية الأجنبية في الإقليم ، رحب القنصل الفرنسي الدكتور فردريك تيسو في كلمة له بالحضور، مشيراً الى العلاقات القوية بين إقليم كردستان ودولة فرنسا، كما تطرق الى زيارة الرئيس بارزاني فرنسا ومستوى الاستقبال ونتائج هذه الزيارة، مضيفا بأن إقليم كردستان وفرنسا الآن في مرحلة صداقة قوية.

وعزف في الاحتفالية النشيد الوطني لفرنسا وإقليم كردستان، بعدها زار الرئيس بارزاني وعدد من الحضور المعرض الفوتوغرافي في المركز الثقافي.

صالح يزور مخيمات جبال قنديل ويعلن تخصيص ثمانية ملايين دولار لتحسين الخدمات

□ أربيل / KRG واكانيوز

نقل رئيس حكومة إقليم كردستان الدكتور برهم صالح تحيات الرئيسين جلال طالباني ومسعود بارزاني أهالي منطقة قنديل، مشيراً الى المحاولات التي تبذل من خلال قنوات العلاقات مع جمهورية إيران الإسلامية لإيقاف هذا القصف المدفعي الذي لا يفيد أحداً ولن يوفر أمن المنطقة، بل يمكن إيجاد الحلول من خلال التفاهم المشترك.

وقال خلال زيارته مناطق جبال قنديل وتفقد أحوال اللاجئين وظروف حياتهم اليومية واحتياجاتهم في مخيم قرية (دروَكوتري) بدولى شهيدان "وادي الشهداء": بأن حكومة الإقليم ملزمة بالالتفات إلى حياة المشردين من بيوتهم بسبب قصف مناطقهم.

وأكد الدكتور صالح الذي صاحبه في زيارته منطقة قنديل وزير الداخلية والشهداء والمؤنفلين ومحافظ السليمانية وقائممقام قلعة دزي بحسب موقع حكومة الإقليم، ان أهالي هذه المنطقة كانوا في صفوف البيشمركة الأولى أيام الثورة الكردية وكانت بيوتهم ملاذاً آمناً لهم لذلك يستحقون المساعدة والوقوف إلى جانبهم في هذه الظروف الصعبة التي يعيشونها. وفي السياق ذاته طلب الدكتور صالح من محافظ السليمانية وقائممقام بشدر الإسراع في تقديم وإيصال مساعدات الحكومة إلى المشردين من بيوتهم وأعمالهم وزراعتهم بسبب القصف المدفعي الإيراني للمنطقة. وفي سياق متصل أعلن الدكتور صالح خلال اجتماع مع ممثلي لاجئي قنديل ومنطقة بشدر ان رسالة إقليم كردستان هي رسالة السلام والأخوة والمصالح المشتركة. وقال الدكتور صالح: لا نريد ان تستخدم أراضينا للهجوم على دول الجوار، وعلى دول الدول الجوار في المقابل عدم التدخل في شؤون الإقليم. بعد ذلك اجتمع رئيس الحكومة مع محافظ السليمانية وقائممقام قلعة دزة ومدراء الوحدات الإدارية لنواحيها وبحث معهم احتياجات المنطقة. وقال صالح: زار رئيس الإقليم مسعود بارزاني هذه المنطقة قبل فترة وأبلغنا احتياجاتها، وللحكومة برنامجها لهذه المنطقة التي تستحق الاهتمام والخدمات.

وتطرق في سياق حديثه إلى توزيع السلطات الحكومية ومنح الصلاحيات للسلطات المحلية وذلك من أجل تسهيل الخدمات للناس وممارسة حكم لا مركزي من شأنه الارتقاء بمستوى الخدمات ومصالح المواطنين.

فيما خص إقرار القروض العقارية وصندوق دعم السكن حث رئيس الحكومة المسؤولين الحكوميين على الإسراع في وضع هذا المشروع على سكة التنفيذ والإفادة منه وذلك من أجل إعادة إعمار المنطقة وقراها. وقرر رئيس الحكومة وضع مشروع المياه الصالحة للشرب في قلعة دزة في برنامج الحكومة للسنة القادمة وإيجاد الحلول لمشكلة المياه. كما قرر ان يخصص الميزانية الضرورية لإيصال المياه لجميع المحلات في قلعة دزة.

الى ذلك ذكر قائممقام قضاء قلعة دزة حسن عبد الله، ان حكومة إقليم كردستان قررت تخصيص ثمانية ملايين دولار لتأمين الخدمات الأساسية للمواطنين الذين نزحوا من قراهم الحدودية نتيجة القصف التركي والإيراني المكثف لمناطقهم منذ نحو شهرين.

وقال بحسب وكالة كردستان للأنباء إن "رئيس حكومة إقليم كردستان برهم صالح زار المنطقة للاطلاع على أحوال النازحين من سفح جبل قنديل، وقرر تخصيص ثمانية ملايين دولار لتوفير الخدمات الأساسية والطبية للنازحين والمنطقة"، كمد طرق رئيسة وإقامة مشاريع مياه وبناء مدارس ومستشفيات حيثما كان لازما، ومعالجة النازحين المصابين بأمراض". وقال عبد الله: إن "رئيس الحكومة قرر تشكيل لجنة من القائممقام ومدراء النواحي لتحديد النواقص والاحتياجات في المنطقة"، مؤكداً "ليس ممكنا الآن ضمان عودة النازحين الى ديارهم ما لم تقدم إيران ضمانات لحكومة الإقليم". من جانبه قال دلاور قادر، مدير بلدية قلعة دزة لـ(أكانيوز): "خلال زيارة رئيس الوزراء ووزير الصحة أمس، قدم ممثلو النازحين مجموعة مطالب ووعد رئيس الحكومة بالعمل على تحقيق مطالبهم".

وأوضح دلاور: أن "مطالب النازحين تمثلت في تسهيل عودتهم الى ديارهم، والتعويض عن خسائرهم وتوفير الطرق والمساكن واللوازم الصحية".

وتتعرض المناطق الحدودية العراقية في إقليم كردستان المتاخمة لإيران وتركيا، إلى قصف بالطائرات التركية والمدفعية الإيرانية بين آونة وأخرى، بدعوى مهاجمة معاقل حزب العمال الكردستاني التركي PKK وحزب الحياة الحرة الكردستانية الإيراني PJAK وهما حزبان كرديان معارضان لتركيا وإيران. لكن وتيرة القصف تزايدت خلال الآونة الأخيرة، وتشهد المنطقة الحدودية منذ أكثر من شهرين قصفاً مكثفاً من المدفعية الإيرانية والطيران التركي صوب القرى الحدودية للإقليم، ما أدى الى خسائر مادية وبشرية ونزوح مواطني تلك المناطق الى أخرى آمنة.

رئيس الحكومة مع مواطني جبل قنديل

وزير الزراعة يبحث تنفيذ مشاريع إروائية مع القنصل الألماني

□ أربيل / KRG

بحث وزير الزراعة والموارد المائية في حكومة إقليم كردستان جميل سليمان حيدر مع القنصل العام الألماني الاتحادي الجديد في الإقليم ستيفان باتيل العلاقات بين حكومتي الإقليم وألمانيا على الصعد كافة. وأوضح القنصل الألماني ان أهداف زيارته وزارة الزراعة والموارد المائية تكمن في تعزيز التنسيق والتعاون من أجل تنفيذ بعض المشاريع الاروائية وحث الشركات الألمانية المستثمرة للمشاريع في تطوير النظام الاروائي في الإقليم، مؤكداً بحسب ما أورده الموقع الحكومي للإقليم أن جميع الظروف مهيأة من حيث استقرار الأوضاع الأمنية وأن قانون الاستثمار يدعم المستثمرين ويضمن حقوقهم.

وأشار القنصل الى أن منظمتين ألمانيتين هما (J.TZ) (k.f.w) مستعدتان للتنسيق مع الوزارة لتنفيذ الأولويات من مشاريعها.

وتطرق الجانبان الى المؤتمر الموسع حول مؤتمر المياه المزمع انعقاده في اسطنبول مطلع شهر آذار من عام ٢٠١١ حول الاستخدام الأمثل للمياه وتأمينها .من جانبه قدم الوزير ملخصاً حول أهم المشاريع التي نفذتها الوزارة والخطة الستراتيجية الخمسية، مثنياً على دور الحكومة الألمانية في دعم القطاع الزراعي معرباً عن تقييمه وإعجابه للتجربة الألمانية الناجحة في هذا المجال.

وزارة البيشمركة تنفي وجود جهاز استخبارات تركي على أراضي الإقليم

□ أربيل / آكانيوز

نفى الأمين العام في وزارة البيشمركة بحكومة إقليم كردستان، وجود جهاز استخباراتي تركي على أراضي الإقليم لجمع المعلومات عن حزب العمال الكردستاني.

وقال جبار ياور، بحسب وكالة كردستان للأنباء أمس الجمعة إنه "لا يوجد جهاز استخباراتي تركي رسمي داخل الإقليم لجمع المعلومات".. مشدداً على أنه "لا يمكن للحكومة التركية جمع المعلومات داخل الأراضي العراقية لان ذلك يعد مخالفا للقانون والسيادة الدولية".

وأوضح "لدى الحكومة التركية جهاز استخباراتي داخل أراضيها على الحدود لجمع المعلومات ومراقبة تحركات الجهات المعارضة لها من عناصر حزب العمال الكردستاني".

وكانت صحيفة "تودي زمان" التركية قد ذكرت أن الحكومة التركية قررت جمع المعلومات من خلال العمل الاستخباري داخل إقليم كردستان لمواجهة الهجمات المتصاعدة لمسلحي حزب العمال الكردستاني الذي كثف من عملياته العسكرية ضد الجيش التركي في الآونة الأخيرة.

وشهدت تركيا ارتفاعا في اعمال العنف والصدامات عقب إنهاء العمال الكردستاني المحظور إعلان هدنة وقف إطلاق النار التي كان قد أعلنها من طرف واحد في بداية شهر حزيران/يونيو الماضي واشتدت حدة المعارك بين قوات الجيش التركي ومقاتلي العمال الكردستاني، فقامت القوات التركية بقصف المناطق الحدودية لإقليم كردستان، بحجة ضرب مواقع المقاتلين.

بينهم موظفون في شركة آسيا سيل

ارتفاع حصيلة حريق فندق السليمانية إلى ٧٠ قتيلاً وجريحاً

□ السليمانية / وكالات

زار رئيس حكومة إقليم كردستان برهم صالح صباح أمس مكان حادث حريق فندق سوما السياحي والجرحى في مستشفى الطوارئ في السليمانية، وأكد ان "الحكومة شكلت لجنة تحقيق مهنية للتحقيق في الحادث"، فيما أعلنت مديرية الأمن (الآسايش) في السليمانية، أن حصيلة حريق الفندق ارتفعت إلى ٧٠ شخصاً بين قتيل وجريح بينهم أجانب.

كما أعلنت أن سبب الحريق تماس كهربائي، فيما أكد مسؤول في شركة أسيا سيل للاتصالات المجاورة للفندق أن أربعة موظفين في الشركة لقوا حتفهم نتيجة الحريق.

وقال مدير الآسايش العامة في السليمانية قادر حمه جان، بحسب السومرية نيوز إن "حصيلة الحريق الذي نشب في فندق سوما مساء الخميس ارتفعت إلى ٣٠ قتيلاً وأربعين جريحاً"، مؤكداً أن "أي عملية إرهابية لم تكن وراء الحادث بل نتج عن خلل في التيار الكهربائي".

وأضاف: أن "الحريق نشب ليلة الخميس وفي الساعة ١٠:٤٥ مساءً"، مشيراً إلى أن "التقارير الأولية للحادث تشير إلى أن بين الضحايا تسعة أجانب بينهم أميركيون وأربعة أطفال".

ويتألف فندق سوما من خمسة طوابق، ويقع على الشارع الرئيس في مدينة السليمانية، بجوار شركة آسيا سيل للاتصالات وفندق كركوك بلازا وبنك كردستان.

من جانبه قال مدير الدفاع المدني في السليمانية العقيد يادكار محمد، إن "أربعة طوابق من الفندق احترقت بالكامل على الرغم من تدخل العشرات من رجال الإطفاء وسيارات الحريق"، مؤكداً أن "الحريق الذي استمر لثلاث ساعات أدى لجرح تسعة من رجال الإطفاء".

من جهته، قال هاوا حسن مدير مستشفى الطوارئ في السليمانية خلال تصريح خاص لـ PUKmedia: انه وفور وقوع الحريق هرعت سيارات الإسعاف الى مكان الحريق وقامت بنقل الضحايا الى المستشفى.

فيما قال لقمان عمر الذي رأى ثلاثة مواطنين يرمون أنفسهم من الطابق العلوي للفندق وهم يرتطمون بالأرض إن "الفندق كان يفتقر الى تسهيلات الأمان أو درج النجاة، فالناس كانوا يرمون أنفسهم من الطوابق العلوية".

في حين قال المدير التنفيذي لشركة آسيا سيل للاتصالات ديار عبد القادر، إن "أربعة موظفين ثلاثة منهم أجانب وعراقي واحد كانوا يعملون في الشركة قد لقوا حتفهم في الحريق"، مبيناً: أن الأجانب كانوا من الفلبين وسريلانكا".

يذكر أن محافظة السليمانية في إقليم كردستان العراق تعتبر من المناطق السياحية التي يقصدها السياح من داخل العراق وخارجه، نظرا لاعتدال طقسها في فصل الصيف مقارنة بالمناطق العراقية الأخرى والتي تجاوز فيها درجات الحرارة الـ٥٠ درجة مئوية.

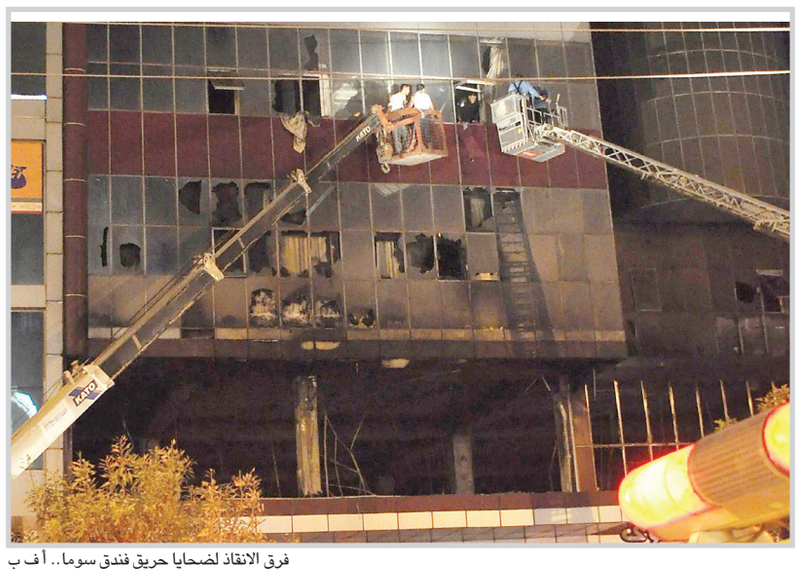

فرق الانقاذ لضحايا حريق فندق سوما.. أ ف ب

وزير التربية: نعمل على ربط الدراسة المهنية بسوق العمل

□ أربيل / KRG

قيم وزير التربية في حكومة إقليم كردستان سفين محسن دزيي عاليا نشاطات المنظمة الألمانية ئاكيف في تطوير الدراسة المهنية والاهتمام بمستوى وطاقات المهنيين في إقليم. وأشار خلال استقباله في ديوان الوزارة، وفدا رفيع المستوى من المنظمة، ضم مديرها العام كلاتوس دونهاب وجهاد زيرو وسامان سوراني أعضاء المنظمة، الى دور الكوادر التكنيكية الهادف للحصول على نتائج جيدة وناجحة في عمل المؤسسات.

كما أكد وزير التربية بحسب الموقع الحكومي للإقليم أن الوزارة تضع في خططها الجديدة الاهتمام بالاعداديات المهنية من أجل أن يصبح خريجو هذه الأقسام كوادر تكنيكية مختصة في سوق العمل للإقليم، خاصة ان إقليم كردستان يمر بمرحلة التوسع الاقتصادي والتجاري والصناعي، لذلك فمن المهم ربط خريجي الدراسة المهنية بسوق العمل.

تطوير خدمات الاتصالات

□ أربيل / KRG

أكدت الحكومة الأمريكية تقديم دعمها عبر قنصليتها في بغداد لخدمة مجال الاتصالات وتقنية المعلومات في إقليم كردستان. جاء ذلك خلال اجتماع بين وفد السفارة الأمريكية في بغداد بإشراف ستيفن ميلر السكرتير الاقتصادي الأول في السفارة و(لاري ميلون) المدير التجاري المحلي في السفارة وبين أنور جبلي شابو وزير النقل والاتصالات في حكومة إقليم كردستان، بحسب موقع حكومة الإقليم. وأعرب الوفد الأمريكي في اللقاء عن استعداده لتقديم الدعم اللازم الى حكومة الإقليم برفع قدرة الشركات المتخصصة في مجال الاتصالات وافتتاح الدورات التدريبية للمهندسين والتقنيين في الوزارة، فضلاً عن وضع آلية مشتركة لتنفيذ مشاريع خاصة لخدمة الاتصالات في إقليم كردستان.

نعـــــــــي

تنعى شركة زاموا للدعاية والإعلان بمزيد من الحزن والأسى ضحايا الحريق الذي نشب في فندق سوما السياحي في السليمانية ومن بينهم موظفون وعاملون في شركة آسيا سيل للاتصالات.

وفي الوقت الذي تعبر الشركة عن تعازيها، لذوي الضحايا ولشركة آسيا سيل على هذا المصاب الجلل والخسارة الكبيرة في الأرواح البريئة، تسأل الباري القدير ان يلهم الجميع الصبر والسلوان ويتغمد المفقودين برحمته والدعاء للجرحى بسرعة الشفاء وتمامه.

إنا لله وإنا إليه راجعون