صحة الرصافة : نجاح الفحص الطبي شرط لمنح الإقامة

□ بغداد / قيس عيدان

أعلن مدير عام دائرة صحة بغداد الرصافة الدكتور علي بستان أ ن نجاح الفحص الطبي الخاص بالعوز المناعي شرط أساس لمنح الإقامة في العراق. وقال بستان في تصريح لـ(المدى) أمس السبت :إن تعليمات قد صدرت من وزارة الصحة بهذا الخصوص وأن تنسيقا مشتركاً يجري تنفيذه وعلى الوافدين الأجانب القادمين إلى العراق الذين يرومون الإقامة داخل البلد فضلا عن إجراء فحص العوز المناعي للوافدين العرب والأجانب حول الوقاية من الايدز والأمراض المنقولة جنسيا.

وأضاف : بان الدائرة شددت على تفعيل إجراءات الفحص بغية عدم دخول الحاملين للمرض إلى العراق. مشيرا إلى استمرار متابعة فعاليات الرصد الوبائي للعوز المناعي خلال الزيارات الميدانية لمراكز العوز المناعي مبيناً الاستمرار بعملية فحص الوافدين العراقيين والأجانب كذلك المقبلين على الزواج ومنح الشهادات الصحية الدولية للمواطنين الراغبين بالسفر خارج العراق في مراكز العلوية ، ١٤ تموز ، مدينة الصدر ، المعلمين . الزوية .

شمول ٣٠ ألف عائلة برواتب رعاية المرأة

□ بغداد / المحافظة

أعلنت اللجنة العليا لشبكة الحماية الاجتماعية في محافظة بغداد عن فتح باب الشمول لدائرة رعاية المرأة وشبكة الحماية الاجتماعية ابتداءً من مطلع الشهر الجاري .

وقال رئيس اللجنة العليا النائب الأول لمحافظ بغداد الدكتور محمد ألشمري ، في بيان أورده المكتب الإعلامي لمحافظ بغداد أمس السبت " إن اللجنة العليا أوعزت إلى دائرة رعاية المرأة لشمول أربعة عشر ألفا و ٤٠٠ عائلة من دائرة الرعاية لفئات النساء الأرامل والمطلقات وفاقدات الزوج وزوجات السجناء والقاصرات برواتبها " .

وأضاف ألشمري " إن اللجنة أوعزت أيضا إلى شبكة الحماية الاجتماعية لشمول ١٥ ألفا من فئات المسنين والعاجزين والمعاقين بالرواتب " .

وتابع " إن اللجنة قررت صرف رواتب ٧٥٠ مشمولاً بشبكة الحماية ممن توقفت رواتبهم احترازياً ، إذ سبق وأعلنت اللجنة عن تحديد فترة زمنية من ٥/١ إلى ٩/٣٠ من العام الجاري لاستقبال طلبات المواطنين الذين توقفت رواتبهم لوجود نقص بمستمسكاتهم " ، لافتاً " إلى إن المتقدمين في هذه الفترة بلغوا ٧٥٠ تم انجاز معاملاتهم وستصرف لهم الرواتب بأثر رجعي " .

وذكر رئيس اللجنة العليا " انه تمت الموافقة أيضا على صرف مبلغ ٣٥٠ مليون دينار كإعانات للمهجرين المقيمين في إيران ، وأوعزت إلى شبكة الحماية الاجتماعية إلى تنظيم قوائم بالأسماء بغية إكمال عملية صرف الرواتب وبالتنسيق مع وزارة الهجرة والمهجرين " .

إلغاء مشروع الـ (١٠ أمبير) في النجف.. وتقسيم المحافظة إلى قطاعات للقضاء على الرشوة

□ النجف / عامر العكايشي

أعلنت المديرية العامة لتوزيع كهرباء الفرات الأوسط عن إلغاء مشروع الـ (١٠ أمبير) المطبق في عدد من مناطق النجف بسبب عدم جدواه للمواطنين .

وقال يحيى عواد كاظم مدير عام توزيع كهرباء الفرات الأوسط في مؤتمر صحفي عقده بمبنى دائرة توزيع كهرباء النجف "ان الخطة الاستثمارية المعدة ولحد عام (٢٠٢٠) التي سيتم من خلالها تحسين الطاقة الكهربائية لم تصل إلى الحد المطلوب في الوقت الحالي بسبب تقادم المحطات المستخدمة حالياً في إيصال التيار الكهربائي والتي يصل عمرها إلى (٢٥ سنة) فهذا يعوق إيصالها إلى المواطن " .

وأضاف " ولحل هذا المشكلة نحتاج إلى أموال كثيرة فمثلاً محافظة النجف الاشرف تحتاج إلى (٣ مليارات دولار) للنهوض بواقع الكهرباء إما الجانب الأخر فهو الإسراف في الطاقة الكهربائية وكلنا نعرف خلال هذا الفترة إن المواطن كانت له الحرية في اقتناء الأجهزة الكهربائية مما أدى إلى استهلاك أكثر وهذا إجحاف في حق الآخرين " .

وأشار إلى " مشكلة التجاوزات على الشبكة الكهربائية والتي تؤثر كثيرا وهي طريقة غير صحيحة ويحاسب عليها القانون وعلى الجميع المساعدة والوقوف لحل هذا المشكلة" .

وأكد عواد على " حل جميع المشاكل المتعلقة بإيصال التيار الكهربائي إلى القطاع الصحي وقطاع التربية في محافظة النجف الاشرف والوقوف على كل المعاملات فمنها منجزة وأخرى قيد الانجاز من خلال فترة (٧ أيام) التي قضيناها في مديرية كهرباء المحافظة " . وعن مشروع (١٠امبيرات) المعمول به في بعض إحياء محافظة النجف والذي بدأ بقلة ساعات الكهرباء المعمول بها من قبل ، قال " انه يعود إلى التجاوزات من قبل المواطنين للحصول على أكثر من الحصة المعطاة إليهم" .

وبين مدير عام كهرباء الفرات الأوسط بأنه " تم إعداد تقرير ورفعه إلى الوزارة بالحالة وأتوقع إلغاء هذا المشروع " .

وفي سياق متصل صوت مجلس محافظة النجف بالإجماع على استضافة رؤساء لجان الطاقة في محافظات الفرات الأوسط مع مدير كهرباء الفرات الأوسط للتباحث حول موضوع زيادة أسعار الطاقة الكهربائية الذي قررته وزارة الكهرباء في وقت سابق .

يذكر أن مجلس المحافظة رفض العمل بالتسعيرة الجديدة بكتاب رفعه إلى الوزارة المذكورة كونها (بحسب المجلس) تزيد أعباء المواطن وعدم أخذها بنظر الاعتبار القدرة المادية لأغلب المواطنين .

من جهة أخرى أقامت لجنة الطاقة في مجلس محافظة النجف ورشة عمل للنهوض بواقع الطاقة في المحافظة بالتعاون مع برنامج دعم الحكومة .

وقال طلال بلال رئيس لجنة الطاقة في المجلس لـ(المدى) أمس " إن لجنة الطاقة أقامت ورشة عمل لإصدار تشريع خاص لمناقشة كلف تجهيز الطاقة الكهربائية داخل الحدود الإدارية لمحافظة النجف الاشرف من اجل إصدار تشريعات فعالة ومعرفة مدى آلية تطبيق التشريع من خلال إشراك المحافظة ومجلس المحافظة والدوائر ذات العلاقة" .

وأضاف " لدينا حق دستوري في إصدار تشريعات تتناسب مع المحافظة وذلك لأن هناك عدم الالتزام بالقوانين من قبل وزارة الكهرباء " . وأشار إلى أنه " تمت مناقشة الاختصاصات المشتركة بين السلطات الاتحادية والسلطات الإقليمية وفقاً للدستور واستعرض المادة (١١٤) الفقرة الثانية الخاصة بتنظيم مصادر الطاقة الكهربائية وتوزيعها فضلاً عن المادة (١٢٢) التي تنص على إن مجلس المحافظة لا يخضع لسيطرة أو إشراف أية وزارة أو جهة وله موازنة مالية مستقلة فضلاً عن مناقشة باقي القوانين" .

وفي سياق آخر قسمَت لجنة النزاهة بمجلس محافظة النجف المحافظة إلى ثلاثة قطاعات وباشرت بتنفيذ عدة إجراءات للحد من ظاهرة الرشوة .

وقال خالد النعماني رئيس لجنة النزاهة بمجلس محافظة النجف لـ (المدى) " حسب الكتاب الصادر من مجلس رئاسة الوزراء بإطلاق حملة مكافحة الرشوة عقدت لجنة النزاهة في مجلس محافظة النجف الأشرف اجتماعاً مع مدراء الدوائر في المحافظة من اجل مناقشة واقع الفساد الإداري والرشوة في دوائر الدولة وكيفية تطبيق كتاب مجلس رئاسة الوزراء والتعليمات التي تضمنها" .

وأضاف " نحن الآن بصدد القضاء على مشكلة الرشوة لأنها كالوباء إذا أنتشر سوف يصيب الجميع " .

وتابع النعماني قائلا " نحن قد قسمنا المحافظة الى ثلاثة قطاعات وقامت لجان النزاهة بالعمل بشكل فعلي في هذا الاتجاه ومن الآن لن نسمح لظاهرة الرشوة بالانتشار" .

وأوضح بأنه " في هذا الاجتماع سوف نستمع به إلى المشاكل التي تعانيها دوائر الدولة في نقص تقديم الخدمات للمواطنين حتى نناقشها ونستطيع أن نضع الحلول المناسبة لها " .

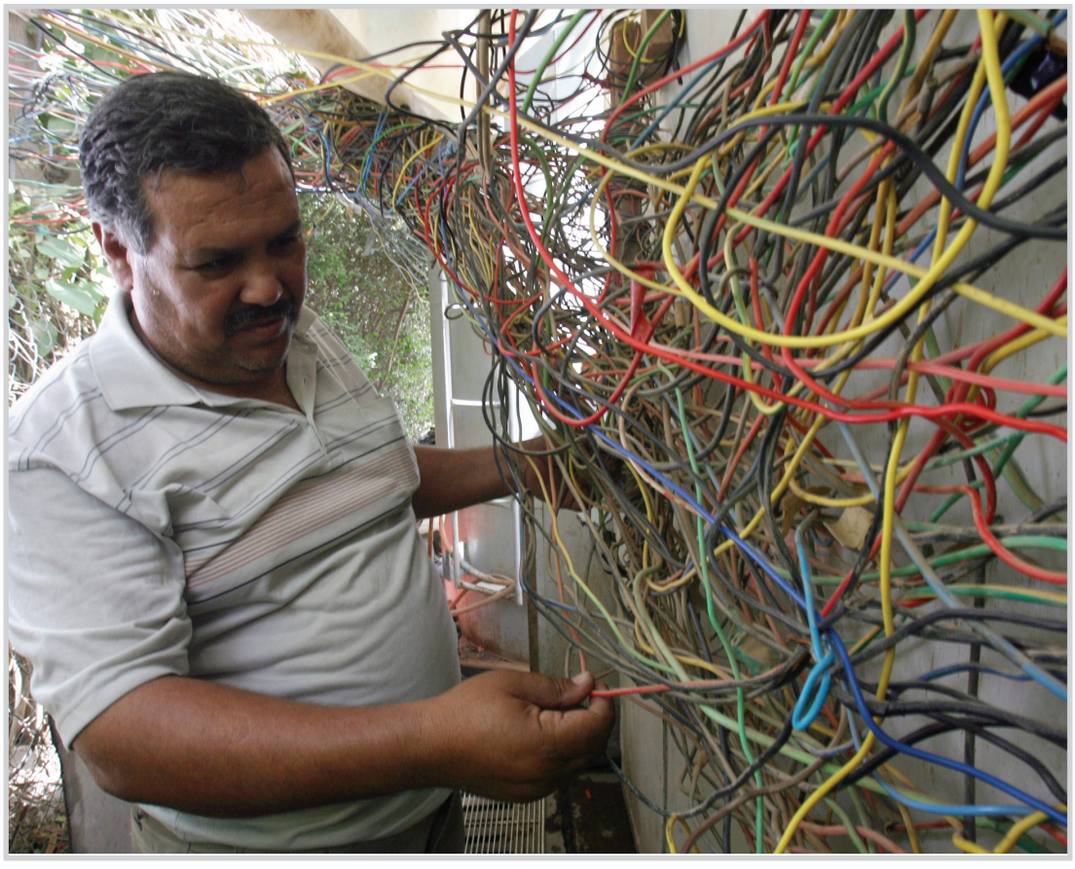

لوحة قواطع في مولدة اهلية

الحالة الجوية

الطقس: مشمس
شروق الشمس: ٥:٥٨
درجة الحرارة العظمى : ٣٩ مئوية
درجة الحرارة الصغرى: ٢٣ مئوية
الرطوبة النسبية: ٢٧%
الضغط الجوي : ١٠١١
الرؤية: جيدة جدا

24 ساعة خارج بغداد

مجلس بابل: جميع استمارات السيارات تخضع للقرعة

□ بابل / إقبال محمد

قرر مجلس محافظة بابل إخضاع جميع الاستمارات الخاصة لبيع السيارات الحديثة بالتقسيط للمواطنين للقرعة وتحديد استمارة واحدة لكل عائلة أعلن ذلك كاظم مجيد تومان رئيس المجلس للمدى أمس السبت وقال : إن قراراً صدر بإخضاع كافة الاستمارات إلى القرعة ولا يجوز إطلاقا استثناء أية استمارة ومن أية جهة كانت بما فيها مجلس المحافظة وديوان المحافظة ودوائرها التنفيذية مبيناً أن قرعة السيارات ستجري أمام وسائل الإعلام وستخضع الاستمارات إلى التدقيق ولم يسمح للعائلة الواحدة للاشتراك في القرعة بأكثر من استمارة واحدة وبحسب البطاقة التموينية وأن عدد السيارات التي ستوزع على المواطنين بطريقة القرعة يبلغ عددها (٥٠٠٠) سيارة من مناشىء مختلفة وموديلات حديثة. وفي سياق متصل، أجل مجلس محافظة بابل التصويت على اختيار مرشح لشغل منصب نائب محافظ بابل . وقال علي حسين كزار عضو المجلس إن سبب التأجيل هو عدم الاتفاق على مرشح معين وأن الكتل السياسية المشكلة لخريطة المجلس مازالت تتباحث على المرشح لشغل منصب النائب الأول لمحافظ بابل مشيرا إلى انه من المحتمل إجراء التصويت في الجلسة الاعتيادية القادمة لافتاً إلى إن الفصل التشريعي للمجلس أوشك على الانتهاء .

ومن جانب آخر أعلنت أحلام راشد حمزة رئيسة اللجنة القانونية عن إعداد مسودة قانون يمنع بموجبه أصحاب المحال والتجار باستيراد وبيع وتداول لعب الأطفال على هيئة أسلحة بكافة أنواعها والألعاب النارية التي تسبب ضرراً للأطفال مضيفة أن بعض الدول المصدرة لهذه الألعاب تمنع تداولها داخل بلدانها وبموجب قوانين صارمة ولكن للأسف بعض التجار العراقيين يصرون على استيرادها مما يستوجب تشريعا يمنع استخدامها وفق صلاحيات المجلس التشريعية والرقابية ضمن حدود المحافظة.

شقق سكنية

لجنة لحماية أملاك الصابئة في الكوت

□ واسط / واع

قرر مجلس محافظة واسط تشكيل لجنة تتبنى العمل في حماية وضمان حقوق أبناء طائفة الصابئة المندائيين في الكوت .

وقالت عضو مجلس المحافظة سندس عودة الذهبي بحسب وكالة أنباء الإعلام العراقي أمس السبت لقد جاء قرار المجلس على خلفية تذمر أبناء الطائفة بعد أحالة محالهم التجارية التي يزاولون فيها مهنة الصياغة إلى المزايدة العلنية وفق القوانين البلدية التي تسمح بدخول أشخاص ليس لهم علاقة بمهنة الصياغة للمزايدة عليها. وأضافت الذهبي إن تشكيل اللجنة التي أشاد فيها الروحاني لطائفة الصابئة المندائيين في المحافظة تأتي تأكيدا للوحدة الوطنية بين العراقيين بغض النظر عن مذهبهم وطائفتهم ودينهم وعدم السماح باستفزاز الأقليات في معيشتهم مهما كانت الظروف والنظر لطائفة الصابئة المندائيين في الكوت بأنهم جزء لا يتجزأ من أبناء العراق وعدم السماح لغير الصابئة بدخول المزايدة على محالهم التجارية في سوق الصاغة الكبير في المحافظة كونها المصدر الوحيد الذي يضمن لهم لقمة العيش بعد عجزهم عن مزاولة مهنة أخرى غير مهنة الصياغة التي يعملون فيها منذ عقود طويلة .

مرور كربلاء تستعد لمنح إجازات السوق

□ كربلاء /المدى

أنهت مديرية مرور كربلاء كافة استعداداتها للبدء بتجديد لوحات السيارات الحديثة والتي سيتم إنتاجها من معمل اللوحات الجديد الذي يعد معملا مركزيا لمنح اللوحات إلى جميع محافظات العراق بما فيها محافظات إقليم كردستان . وقال مدير مرور محافظة كربلاء العقيد مانع عبد الحسن أمس السبت إن هذا المعمل الذي ينتظر أوامر مديرية المرور العامة في بغداد سيكون مانحا للمركبات التي تمنح كتبا رسمية من جميع دوائر المرور في المحافظات العراقية كافة. وأشار إلى إن المعمل لا يختص بمنح اللوحات بل سيمنح إجازات السوق والسنويات الخاصة بكل مركبة مضيفا إن المعمل يعمل وفق مواصفات عالمية ومميزات لا يمكن التزوير من خلالها.. مبينا إن الدائرة أدخلت عددا من كوادرها في دورات فنية وعلمية للعمل على أدارة المعمل وتشغيل المكائن والطباعة وان هذه الدورات ستستمر لعدد آخر من المنتسبين من ضباط ومراتب.وأفاد إن السيارات التي تحمل أرقام محافظات إقليم كردستان من حقها التجوال في جميع طرق وشوارع العراق وإنها خاضعة لتعميم المعلومات في جميع دوائر المرور العراقية وان السيطرة على حركة المركبات سيطرة مركزية.

مجلس البصرة يرصد مبالغ لإجراء التعداد

□ البصرة / آكانيوز

ذكر نائب رئيس مجلس محافظة البصرة ورئيس لجنة التعداد السكاني في المحافظة، أمس السبت، إن المجلس رصد مبالغ مالية كبيرة لإجراء التعداد السكاني في موعده المقرر. وقال احمد ألسليطي بحسب وكالة كردستان للإنباء أمس إن "المجلس رصد أموالا كبيرة للتعداد السكاني ولتدريب الكوادر المشاركة في العملية"، لافتا إلى أن "الجهات المعنية تقوم الآن بتدريب الكوادر التربوية لإجراء التعداد وصرف أجور يومية عن الأيام التي يتدربون فيها". وأضاف إن "المحافظة لا تشكو من وجود مشاكل تعوق إجراء التعداد السكاني في موعده المحدد"، مشيرا إلى انه "تم تشكيل لجنة مختصة لمتابعة تحضيراته بصورة يومية". وبين السليطي إن "مجلس البصرة قرر خضوع مناطق المحافظة لحظر للتجوال، وذلك قبل يومين من إجراء التعداد، وتعتبر عطلة رسمية بحسب ما جاء في كتاب وزارة التخطيط العراقي". ومن المؤمل إجراء التعداد السكاني العام في جميع المحافظات العراقية في ٢٤ تشرين الأول الجاري، بعد أن أعلنت وزارة التخطيط عن انتهاء عمليات الحصر والترقيم. وكانت وزارة التخطيط العراقية قد أعلنت في وقت سابق عن شمول الإحصاء السكاني لكل المحافظات وعدم استثناء أية واحدة، منوهة إلى أن الآليات التي وضعتها لن تتأثر بالوضع السياسي.

مركز الدراسات الإقليمية يحتفل بالذكرى الـ ٢٥ لتأسيسه

□ الموصل / نوزت شمدين

احتفل مركز الدراسات الإقليمية في جامعة الموصل، بالذكرى ٢٥ لتأسيسه، وتضمنت الاحتفالية التي استضافها المنتدى العلمي والأدبي في الجامعة بحضور نخبة من باحثي ومثقفي نينوى، افتتاح معرض لإصدارات المركز من كتب ودوريات، إضافة إلى توزيع الدروع والشهادات التقديرية على الباحثين في المركز. وقال د. إبراهيم خليل العلاف مدير مركز الدراسات الإقليمية، بأن المركز تأسس في ٢٤ آب ١٩٨٥، وكان يسمى مركز الدراسات التركية، قبل أن يتوسع اهتمامه ليشمل العراق ودول الجوار العربية وغيرها، وأصبح يسمى لاحقا بمركز الدراسات الإقليمية، وذكر العلاف بان المركز وطوال خمسة وعشرين عاما من عمره، أنجز أكثر من (٧٠٠)دراسة وبحث، وعقد(٦) مؤتمرات، و(٣١)ندوة، وأصدر(٤٦)كتاباً في شتى المواضيع، هذا إضافة إلى النشرات الدورية التي يصدرها. من جهته أكد رئيس جامعة الموصل، على أهمية الدور الذي تلعبه مراكز الدراسات التابعة لجامعة الموصل، ومنها مركز الدراسات الإقليمية، وأضاف بأن أنشطة الجامعة وخصوصاً مؤتمراتها لم تعد قتصر الحضور فيها على الجانب المحلي في نينوى فقط، بل أصبحت ذات طابع قطري ودولي أيضا، مشيرا إلى إن كلية الزراعة التابعة إلى جامعة الموصل، وخلال الشهر المقبل، سوف تقيم مؤتمراً دولياً يحضره باحثون من خارج العراق.

ملفات خاصة

دعوة إلى إصدار تشريعات تنظم برامج محو الأمية

□ الناصرية / حسين العامل

دعا المشاركون في فعاليات اليوم العالمي لمحو الأمية في ذي قار إلى التسريع بسن قانون لمحو الأمية من شأنه أن يحد من ارتفاع معدلات الأمية في البلاد والتي تقدر بـ ٢٠٪ من عدد السكان . وناشد مدير قسم التعليم العام في مديرية تربية ذي قار جليل كريم حسين مجلس النواب ومجالس المحافظات إصدار تشريعات وقوانين تنظم عمل المؤسسات التربوية مع الدوائر الحكومية الساندة ، مؤكدا أهمية دعم الدوائر الساندة في مجال محو الأمية وإنجاح البرامج التي يجري تنفيذها في هذا المجال. وأوضح حسين " إن نجاح برامج محو الأمية يتطلب قوانين تنظم عمل المديرية العامة للتربية مع المديريات والدوائر الحكومية الساندة كون محو الأمية يتطلب دعم العديد من الجهات الحكومية وهو لا يقتصر على المؤسسات التربوية فقط " وأضاف مدير التعليم العام كما نأمل بتشريع قانون المرحلة الثالثة للامية والذي يعد مكملا لمرحلتي الأساس والتكميلي ليكون بإمكان الدارس الحصول على شهادة الدراسة الابتدائية لافتا إلى أهمية هذا التشريع في تحفيز الأميين على الانتظام في مراكز محو الأمية كونه يمنحهم فرصة أفضل للتعين ويمكنهم من مواصلة الدراسة . مشيرا إلى قيام وزارة التربية بإعداد مشروع قانون في هذا المجال وهو ما زال قيد النظر في مجلس شورى الدولة . وفي ذات السياق دعا إلى رفع أجور المحاضرين في مراكز محو الأمية حيث يتقاضى المحاضر ٥٠٠ دينار فقط عن المحاضرة الواحدة وقال " إن من ابرز المعوقات التي تواجه فتح المزيد من مراكز محو الأمية هي قلة أجور المحاضرين في تلك المراكز " ودعا مدير التعليم العام في تربية ذي قار إلى منح المحاضرين في مراكز محو الأمية أجور تماثل أجور أقرانهم المحاضرين في المدارس المسائية والبالغة ١٥٠٠ دينار للمحاضرة الواحدة . وكانت المؤسسات التربوية ومنظمات المجتمع المدني في محافظة ذي قار قد نظمت فعاليات توعوية وفنية برعاية منظمة اليونسكو للاحتفال باليوم العالمي لمحو الأمية وقد أقيم الحفل الذي شاركت فيه العديد من الجهات الرسمية وشبه الرسمية والقطاعات الشعبية على قاعة المركز الثقافي وسط الناصرية . ومن جانبه طالب عضو مجلس إدارة منتدى منظمات المجتمع المدني في ذي قار حيدر سعدون وزارة التربية والحكومة المحلية بتفعيل مشاركة منظمات المجتمع المدني في برامج محو الأمية وأوضح قائلا:" برغم ما قامت به مديرية تربية ذي قار من مبادرات في مجال فتح مراكز محو الأمية إلا إن ما لاحظناه أن معدلات الأمية ما زالت خطيرة في محافظة ذي قار فهي تتجاوز الـ ٢٠٪ في الوقت الحاضر" . وشدد سعدون على إشراك منظمات المجتمع المدني وتفعيل دورها في برامج محو الأمية التي تتبناها منظمات الأمم المتحدة والجهات المانحة .

وتضم محافظة ذي قار ١١١ مركزا لمحو الأمية تتوزع على أنحاء متفرقة من المحافظة وتضم ٥٣٢٨ دارسا ودارسة ٧٠٪ منهم من الإناث .

5X5

تفعيل التنسيق الإعلامي لمكافحة الفساد

□ بغداد / الإعلام العراقي

أكد مصدر إعلامي في الأمانة العامة لمجلس الوزراء إن الأسبوع الأول من الشهر الجاري سيشهد تنظيم حلقة نقاشية بين أعضاء المجلس المشترك لمكافحة الفساد ورؤساء تحرير عدد من الصحف العراقية والقنوات الفضائية وشخصيات أكاديمية لبحث إستراتيجية مكافحة الفساد المالي والإداري في العراق . وقال المصدر بحسب وكالة أنباء الإعلام العراقي أمس إن الندوة النقاشية ستنظمها(وكالة أنباء الإعلام العراقي بالتنسيق مع مكتب المستشار الإعلامي للأمانة العامة لمجلس الوزراء في الأسبوع الأول من الشهر الجاري.

وبيّن إن الحلقة ستكون ما بين أعضاء المجلس المشترك لمكافحة الفساد ورؤساء تحرير عدد من القنوات الفضائية والصحف العراقية وبعض الشخصيات الأكاديمية وذلك لبحث إستراتيجية مكافحة الفساد المالي والإداري التي اقرها المجلس المشترك.موضحا إن الحلقة النقاشية تتمحور حول كيفية تفعيل الشراكة الإعلامية ما بين المجلس وأجهزة الإعلام وفق أسس الشفافية والمشاركة الوطنية في تنفيذ السياسات الإعلامية الخاصة بحل المشكلات الاجتماعية والاقتصادية الكبرى في حركة تطور المجتمع العراقي.

الإسكان تحيل مجمعات سكنية للتنفيذ

□ بغداد /الإخبارية

أحالت وزارة الاعمار والإسكان أربعة مجمعات سكنية للتنفيذ بواقع واحد في كل من محافظات البصرة والموصل وديالى والقادسية. وقالت وزيرة الاعمار والإسكان المهندسة بيان دزه ئي بحسب الوكالة الإخبارية للأنباء أمس إن الوزارة أحالت أربعة مجمعات سكنية للتنفيذ بواقع مجمع واحد في كل من محافظات البصرة والموصل وديالى والقادسية مشيرة إلى أن كل مجمع يحوي بحدود ٦٠٠.٥٠٠ وحدة سكنية.

وأضافت إن كل مجمع من هذه المجمعات يحوي على جميع الخدمات المرتبطة به كالمدارس والمستشفيات وساحات لوقوف السيارات لافتةً إلى إن هذه المجمعات بنيت وفق المواصفات العالمية. وبينت دزه ئي إن الوزارة استطاعت خلال الأعوام الماضية من إحالة وتنفيذ عدد كبير من المشاريع الإسكانية في جميع المحافظات وبعضها لا يزال قيد الانجاز لحد الآن عدا محافظة الانبار التي لا تزال لحد الآن من دون أي مجمع سكني مؤكدة إلى أن الوزارة قامت مؤخراً باستكمال تصميم مجمع سكني في مدينة الفلوجة وهي تحاول التنسيق مع وزارة التخطيط والتعاون الإنمائي إدخال هذا المجمع ضمن الخطة الاستثمارية لعام ٢٠١١.

العمليات الطبية تنجز دورات تمريضية

□ بغداد / المدى

حققت دائرة العمليات الطبية والخدمات المتخصصة التابعة لوزارة الصحة انجازات لتطوير العمل في ردهات الطوارئ ومديريات الإسعاف الفوري ومراكز نقل الدم لديمومة تلك الخدمات وانسيابية تقديمها للمواطنين وذلك خلال النصف الأول من العام الجاري.

وبين مدير عام دائرة العمليات الطبية والخدمات المتخصصة في وزارة الصحة الدكتور لطيف جاسب للمدى أمس انه من بين تلك الانجازات تنفيذ برنامج المعلومات الصحي الخاص بالمسعفين وردهات الطوارئ إذ تم إعداد استمارات التصنيف حسب الأسبقية للحوادث الكبيرة واستمارات معلومات المريض في ردهات الطوارئ فضلا عن استمارات المسعف التي تملأ من قبل المسعف في سيارات الإسعاف في الحالات الطارئة الاعتيادية إذ تم تطوير نظام الكتروني لإدخال المعلومات الواردة في الاستمارات على وفق ذلك النظام .موضحاً أنه خلال النصف الأول من العام الحالي تم تدريب (٨٧٣) من العاملين في ردهات الطوارئ والإسعاف الفوري وخدمات نقل الدم وبالتنسيق مع المنظمات الدولية مثل منظمة الصحة العالمية والهيئة الطبية الدولية ومنظمة الصليب الأحمر ومنظمة أطباء بلا حدود وتم فيها تدريب (١٥٤) طبيبا أيضا في المجال ذاته كما تم تدريب (١٠٨) أطباء وتمريضيين بصيغة مدربين لغرض تأدية مهام تدريب الملاكات العاملة في المؤسسات الصحية فيما تم تدريب (١٢) طبيبا اختصاص طب طوارئ الأطفال بواسطة التعلم عن بعد.

تحذير من إهمال الأطفال الأيتام في البلاد

□ بغداد / سوا

حذر مختصون في مجال حقوق الإنسان من إهمال شريحة الأيتام الذين تجاوز عددهم أربعة ملايين ونصف المليون حسب إحصاءات حكومية.

فقد قالت مديرة روضة النرجس للأيتام السيدة عطور عبد المطلب في حديث لـ"راديو سوا" إن الحكومة لا توفر الدعم لدور الأيتام، وأشارت إلى أنها اضطرت لتأسيس روضة بدل دار أيتام بسبب عدم وجود غطاء قانوني يحميها من المساءلة.

وأوضحت عبد المطلب أن عوامل أخرى أثرت في حياة الأطفال إضافة إلى اليتم، منها تلك التي أفرزتها الظروف التي شهدها العراق في السنوات الماضية.

وأضافت عبد المطلب أن دور الأيتام لا تستطيع استيعاب جميع أيتام البلاد، حيث ينتشر في عموم العراق ٢٠ دارا، يتسع كل منها إلى ما بين ٥٠ الى ١٠٠ طفل.

تكريم عوائل شهداء محافظة بغداد و٥٠ كفيفا

□ بغداد / واع

كرمت محافظة بغداد عوائل شهداء موظفي المحافظة وبعض المواطنين من الكفيفين.

وقال محافظ بغداد الدكتور صلاح عبد الرزاق بحسب وكالة أنباء الإعلام العراقي أمس إن تكريم هذه الشرائح جاء لأهمية دورهم المتميز لخدمة المحافظة والذين استشهدوا خلال العمليات الإرهابية الأخيرة وعمليات الاغتيالات وغيرها . وأضاف عبد الرزاق إن التكريم شمل عددا من عوائل الشهداء كانت في مقدمتهم عائلة المحافظ السابق علي الحيدري وموظفو وإداريو وحمايات المحافظة الذين استشهدوا في أحداث الأربعاء الدامي فضلا عن تكريم ٥٠ كفيفا. مبينا أن هذه الشريحة تحتاج إلى الاهتمام والرعاية الخاصة من الدولة ومؤسساتها.