http://www.almadapaper.com - E-mail: almada@almadapaper.com ◆ العدد (2032) السنة الثامنة - الخميس (3) شباط 2011

عزيزي المواطن

خصصت المدى هذه الصفحة من أجلك على أمل أن ترفدها بآرائك الحرة ومقترحاتك وشكواك المشروعة، وكل ما ينشر فيها يعبر عن رأي أصحابها ولا يمثل رأي الصحيفة، إلا من حيث تضامنها مع مشاكل المواطنين ونحن مستعدون لنشر رسائلكم وشكاواكم التي نأمل ان تكون بعيدة عن الانفعال الجارح وبأسلوب هادئ ورصين ينسجم مع نهج المدى الذي يحرص على حرية الرأي وديمقراطية التعبير آملين مراسلتنا على عنوان الجريدة أو عبر البريد الالكتروني:

Almada112@yahoo.com

SMS

إلى مجلس محافظة بغداد

الدخول إلى مدينة البياع وحي الرسالة لفترة تزيد اكثر من ساعة في حين الموضوع لايستغرق اكثر من دقائق للوصول الى متطلبات حياتهم اليومية وسبق وان تم عرض الموضوع على انظار السيد رئيس مجلس محافظة بغداد المحترم وعمليات بغداد والكرخ والاجهزة الامنية ويمكن نصب نقطة سيطرة عسكرية ان اقتضت الضرورة راجين تفضلكم بفتح شريان الحياة الوحيد/الشارع الوحيد بين الاحياء المجاورة مع العلم ان اهالي هذه الاحياء اخوة ويعيشون بسلام.

لفيف من مواطنين
حي البياع

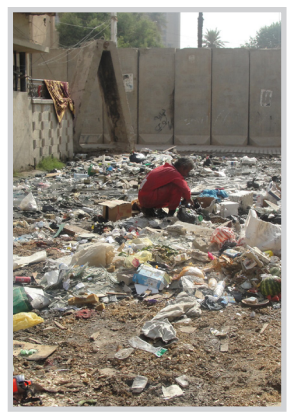

إلى أمانة بغداد

رسالة وردت من المواطن غافل حسون طالب أحد سكنة محلة ٦١٧ زقاق ٢١ دار ١٤ حي الاندلس خلف مستشفى الطفل المركزي ،يشكو فيها سوء حاله وعائلته من جراء تحول عتبة داره الى نقطة (تجمع نفايات) يقوم الاهالي بتجميع النفايات بشكل يومي فيها والذي زاد الامر سوءاً وجود نضوح للماء الصافي في هذا المكان واختلاطه بالانقاض والنفايات نتيجة كسره من قبل (الشفل) المكلف برفع النفايات.. وقد كسر هذا الانبوب قبل هذه المرة مرتين ولم يصلح الابشق الانفس ، والعديد من الشكاوي والتبليغات علما انه تم التبليغ عن هذا الكسر مرات عدة من دون جدوى. والان بدت المياه بالازدياد وكذلك الروائح الكريهة وانواع الحشرات حتى ان العتبة امام الدار اصبحت طينية وليس بالامكان السير عليها فمتى ترق الدائرة على حاله وتسعفه باصلاح سريع للانبوب المكسور وتغيير مكان تجميع النفايات في المنطقة حتى لايتكرر الحال كل يوم.

إلى محافظ بابل رجاءً

المواطن نور علي محمد – محافظة بابل- قضاء الهاشمية- ناحية المدحتية – يسلط الضوء على ظاهرة بناء العمارات في الشوارع الخدمية موضحاً إن مثل هذه الظاهرة يمكن أن تشكل مصدر إزعاج وأذى للمواطنين كونها تؤدي الاشراف على بيوت الاهالي وتحجب الشمس عن بيوتهم. المواطن يقول : ان هذه الظاهرة عادة ما تحدث لدوافع تجارية حيث يقوم البعض بهدم داره ليقيم على أنقاضه عمارة يجري توظيفها لأغراض تجارية وربحية مشيراً الى انه تقدم بعرض واف للمشكلة امام المعنيين في مركز الشرطة داخل المنطقة غير ان الامر لم يحظ بالاهتمام المطلوب فيما جرى التزام الصمت حيالها من دون ان يجري اللجوء الى القانون والاحتكام الى كلمته في هذا الاتجاه.

كاريكاتير ..... عادل صبري

وصلت رسائلكم

أين التعويضات ؟

لفيف من اصحاب المحلات والدور المتضررة من جراء العمليات العسكرية الأخيرة التي حدثت في مدينة الصدر ولم يحصلوا على التعويضات التي أوعزت بتوزيعها اليهم محافظة بغداد كل حسب الضرر الذي اصابه وعند مراجعتهم الى المحافظة منذ عام ٢٠٠٨ ولحد الآن لم يتم صرف التعويضات ويذكرون في الرسالة ان المحافظة أبلغتهم ان وزارة المالية لديها إجراءات جديدة أو خطة جديدة بالنسبة لعملية الصرف.. يطالب المواطنون في رسالتهم بمعرفة حقيقة هذه التعويضات المخصصة لهم لكي يستريحوا من الذهاب بلا فائدة الى مجلس المحافظة.

مناشدة

نحن لفيف من المعلمين والمدرسين ممن يحملون شهادة البكالوريوس وقد حرمنا ابان النظام المقبور من حقنا في اكمال دراستنا العليا لذا نناشد دولة رئيس الوزراء والسادة المسؤولين في مجلس النواب ورئيس لجنة التربية والتعليم في مجلس النواب بالعمل على مساعدتنا في اكمال دراسة من لديه الرغبة بالدراسة على نفقته الخاصة وليس على نفقة الدولة نطالب باستمرار الراتب الاسمي فقط ان تعهد الشخص المقبول في احدى الجامعات العالمية بخدمة البلد بعد إكمال الدراسة طموح يراود العشرات من المدرسين في العراق ممن تجاوز عمره الاربعين عاماً ان يجدوا من يلبي طموحهم هذا مع العلم ان كل متطلبات التقديم تقع على عاتق المتقدم للدراسة وليس على الدولة فقط نريد استمرار الراتب او حتى نصف الراتب لخدمة بلدنا الغالي وفقكم الله لخدمة العراق واهله.

مجرد كلام

أصبحت البطالة مشكلة كبيرة امام العراق لانها تتزايد يوما بعد يوم ، فالبطالة والخدمات يعتبران من الامور التي تحدد مصير السياسيين لأن بقاء الحال على ما عليه الان سيؤثر على الوضع بشكل عام فالقضاء على هذه المشاكل يحتاج الى جهود كبيرة وبالتالي من يقضي عليها سينتخبه الشعب" ، ان مهمة الحكومة في الوقت الحاضر هي كيفية مواجهة هذه المشاكل وايجاد السبل الكفيلة للنهوض بالاقتصاد الذي يعاني ايضا من مشاكل اخرى ولعل اولى الخطوات التي ستساعد على معالجة ازمة البطالة هو من خلال تفعيل قانون الاستثمار الذي ينشط القطاع الخاص ويوفرفرص عمل للعاطلين من خلال تنشيط القطاع الخاص الذي يلعب دورا كبيرا في توفير هذه الفرصان وضع الخدمات والبطالة كارثة وعلى الحكومة ايجاد حلول للقضاء لتجنيب شعبي نتيجة تراكم المعضلات ، ولهذا على الجميع البحث الجاد والسريع والفوري عن حلول عاجلة لمشكلات البطالة والفقر والتشرد والتهجير وهزال المؤسسات التعليمية والصحية وازمة السكن والخدمات.

تقرير

أهالي بغداد يشكون تراكم النفايات قرب المنازل والاسواق العامة

بغداد / متابعة المدى

تسعى امانة بغداد الى ايجاد حد لمشكلة تراكم النفايات في العديد من احياء ومناطق بغداد بعد عدم قدرة الامانة في مواكبة عملية رفع النفايات وبشكل يومي ، فيما تصاعدت اصوات البغداديين لوضع حد للمشكلة.

ويلاحظ على معظم شوارع واحياء العاصمة بغداد انتشار النفايات والازبال على الارصفة والطرقات من مخلفات المحال التجارية والمنازل فيما لا تقوم دوائر البلديات برفع هذه الازبال بشكل مستمر فضلا عن غياب اماكن كافية مخصصة لرمي النفايات داخل المناطق والاحياء.

ويقول رحمن سعيد وهو احد سكنة منطقة المنصور الراقي في بغداد لوكالة "بغداد بوست"للانباء، ان "ظاهرة انتشار الازبال والنفايات في شوارع الحي الذي يعد من اهم شوارع العاصمة بغداد واكثرها رقي ويرتادها العديد من البغداديون لانتشار الاسواق العامة فيها".

واوضح ان "على امانة بغداد الالتفات الى هذه الظاهرة والقضاء عليها لانها تشوه وجه بغداد بشكل عام وحي المنصور بشكل خاص" ، مشيرا الى ان "دوائر البلدية تقوم اسبوعيا برفع الازبال والنفايات وليس بشكل يومي".

من جهته يحمل المواطن محمد ناجي في منطقة البياع امانة بغداد مسوؤلية تراكم الازبال والنفايات قرب الشوارع الرئيسية الاحياء والاسواق التجارية"، واوضح ان "هناك سوق كبيرللخضار في منطقة البياع ويقوم اصحاب المحال والبسطات يوميا برمي اطنان من الازبال على الارصفة وفي الشوارع المجاورة للسوق".

ولفت الى ان "موظفي امانة بغداد لا يقومون بشكل يومي في رفع هذه الازبال والنفايات ما يعمل على تراكم هذه الازبال يوما بعد يوم حتى تصبح ظاهرة وتنتشر حولها االحيوانات من الجرذان وتزداد المخاوف من انتقال الامراض".

ويشير الى ان "هناك العديد من احياء المنطقة وازقتها لا تتواجد فيها اماكن مخصصة لرمي النفايات ما يضطر العديد من الاهالي الذي لا يمتلكون سيارات لرمي الازبال في الشوارع العامة القريبة من المنازل ما يزيد من احتمالات تعرض السكان الى الامراض".

من جهتها تعكف امانة بغداد الاعتماد على شركات اجنبية بدل العراقية لتنفيذ مهمة تنظيف بعض احياء العاصمة من النفايات والازبال وافاد مدير العلاقات والاعلام في الامانة حكيم عبد الزهرة لوكالة "بغداد بوست"للانباء، انه "الامانة اتفقت مع شركات تركية وعربية لتنفيذ مشاريع التنظيف ودخلت هذه الشركات في مرحلة تجريبية اولية لمعرفة كفائتها".

واوضح ان "تجربة إدارة قطاع النظافة في العاصمة بغداد من قبل الشركات العالمية تعد خطوة رائدة تحصل لأول مرة في تاريخ العراق من شأنها تحسين الواقع الخدمي والبيئي في العاصمة من خلال استخدام آليات حديثة متخصصة لجمع النفايات ونقلها إلى مواقع الطمر الصحي" ، مشيراً الى "أن هذه التجربة اذا كتب لها النجاح فأنها سوف تعمم على كافة مناطق العاصمة بغداد".

صح النوم!!!

الاموال تختفي في مجاري السماوة

انتقد نائب رئيس لجنة الخدمات في مجلس محافظة المثنى مهدي جواد الزريجاوي عملية تلكؤ اعمال مشروع مجاري السماوة الكبير مشيرا الى ان المدة المحددة للمشروع شارفت على الانتهاء ،دون ان تصل نسبة انجازه الى (٦٠ بالمئة).موضحا ان شركة المبروك المشرفة على انجازمشروع مجاري المثنى ،كباقي الشركات العراقية غير مؤهلة لانجاز مشاريع عملاقة ،كمشاريع (المجاري)

وعلل الزريجاوي ذلك ان الشركة لم تخض غمارا مثل هكذا تجربة من قبل ،واقتحمت مشروع مجاري السماوة على سبيل التجربة واضاف"كما لاتمتلك الشركة آليات ضخمة تتناسب وحجم اعمال المشروع لفتح الشوارع ومعالجتها ،اذ تمت احالة مثل هكذا اعمال الى المتعهدين عن طريق التعاقد معهم مشيرا الى ان الشركة " تفتقد الى عمل منظم وامكانية ادارية موفقة ،مبنية على اسس علمية مدروسة وناتجة عن خبرات ادارية متراكمة ،كون عمل الشركة متخبطاً وعشوائياً ، نتيجة نقص الخبرة لدى المهندسين".

وبين الزريجاوي "خلال فترة وجيزة حول مشروع مجاري السماوة ،المحافظة الى اطلال ،من خلال فتح اغلب شوارع المدينة في ان واحد ،دون معالجة تلك الشوارع، وترك المدينة محاطة بالأطيان وتلال الاتربة التي جردت المدينة من جميع ملامح العمران.

من ارتفاع الاسعار

تواصل ارتفاع اسعار المواد الغذائية والسلع والمواد الاساسية وبشكل محموم في ظل غياب الدعم الحكومي للمواد الغذائية ،واصابة البطاقة التموينية بالاختناق المزمن واختفاء معظم مفرداتها الاساسية وعدم انسيابية ما تبقى فيها من المواد ....

لقد وصل الحال في ظل غياب الرقابة الحكومية وعدم اهتمامها بشؤون المواطنين الى ارتفاع اسعار الخبز والصمون الى اكثر من الضعف ..في حين ان هاتين المادتين الاساسيتين ما زالتا مدعومتين في معظم بلدان العالم ،ومازالتا تباعان باقل من كلفتها الحقيقية ...

وما زال العراقيون يتذكرون جيدا (خبز العيش)الذي كان يباع باسعار بخسة جدا وبأوزان ونوعية خاضعة للرقابة اليومية ..فهل من الانصاف ان يهمل الدعم الحكومي لقوت الشعب وتغيب الرقابة تماما عن الاسواق

تسالي تسالي تسالي تسالي تسالي تسالي تسالي تسالي تسالي

الحمل:
٢١ آذار – ١٩ نيسان
مهنياً: تستلم منصباً جديداً بعد مفاوضات كثيرة. عاطفياً: يبدو أنك مصمم على التغيير مهما قال لك الحبيب أو فعل. اجتماعياً: لا تصبّ جام غضبك على الأهل، فما ذنبهم إن كنت أنت غاضباً؟ رقم الحظ: ٢٥

الجوزاء:
٢١ حزيران – ٢١ تموز
مهنياً: استخدم مهاراتك البلاغية لتغيير الأمور لمصلحتك. عاطفياً: تستفيد من فسحة حرية بعيداً عن الحبيب للاختلاء بنفسك. اجتماعياً: لا تقلق فالأهل بخير وإن تعرّض أحدهم لوعكةٍ صحية. رقم الحظ: ١.

الاسد:
٢٣ تموز – ٢٢ اب
مهنياً: لا تستغرب إن اكتشفت أن أحد الزملاء يستعدّ لطعنك في ظهرك. عاطفياً: تتعلم درساً مفيداً من الحبيب قد تستخدمه في صداقاتك كافة. اجتماعياً: قد لا تتوصل إلى النتيجة المطلوبة عائلياً إنما وضعك الاجتماعي على خير ما يرام. رقم الحظ: ٤.

الميزان:
٢٤ ايلول – ٢٣ تشرين الاول
مهنياً: كفى تسويات وتنازلات واصمد في وجه من يحاول الإيقاع بك. عاطفياً: لا تخسر الهدوء في نبرة صوتك فأنت متميز بطول أناتك. اجتماعياً: تؤيد صديقاً ضدّ آخر ما يجعلك في موقع لا تُحسد عليه. رقم الحظ: ٠.

القوس:
٢٣ تشرين الاول – ٢١ ايلول
مهنياً: تخلّص من تصرفاتك الطفولية وكن أكثر صلابة في مواقفك. عاطفياً: لا تردّ على الحبيب عندما يكون غاضباً فذلك يزيد الطين بلّة. اجتماعياً: أفكارك لا تنضب إلا أن أفراد الأسرة لا يؤيدونك في كل مطالبك وتستاء منهم. رقم الحظ: ١٦.

الدلو:
٢٠ كانون الاول – ١٨ شباط
مهنياً: ثمة أمور ليست في متناول يدك فلا تتصرّف كالأطفال وارضَ بقدرك. عاطفياً: أنت مضطر الى القيام بواجبك واحترام التزاماتك مع الحبيب. اجتماعياً: تقع في ورطة مادية ويساعدك أحد الأصدقاء على الخروج منها. رقم الحظ: ٢٦.

الثور:
٢٠ نيسان – ٢٠ ايار
مهنياً: ترتبط بمستحقات لا تستطيع تلبيتها فتثور ثائرة أرباب العمل. عاطفياً: التصلّب في المواقف لا ينفع ويدفع الحبيب إلى الإبتعاد عنك. اجتماعياً: تجد ملاذاً لدى صديق قديم تعود إليه لحلّ مشاكلك. رقم الحظ: ١٢.

السرطان:
٢٢حزيران – ٢٢ تموز
مهنياً: أحياناً لا ينفع الندم، عد إلى العمل لتنطلق مجدداً. عاطفياً: الحبيب لا يعرفك ثرثاراً فلماذا تغيّرت معه؟ اجتماعياً: الشؤون العائلية تحلّ داخل العائلة إذ تزيد التدخلات الخارجية حدّة المشاكل. رقم الحظ: ٥.

العذراء:
٢٣ اب – ٢٢ايلول
مهنياً: البعض يستنكر النهج الذي تتبعه في العمل ويجدك متكبراً. عاطفياً: لا تخسر الحبيب لأن أحدهم يريد تخريب علاقتك به. اجتماعياً: تفاءل لتبعث أجواء من الهدوء في المنزل وإلا انعكس الأمر سلباً على مزاج الأهل. رقم الحظ: ٨.

العقرب:
٢٤تشرين الاول – ٢٢ تشرين الثاني
مهنياً: صدمة ثم عمل دؤوب يوصلك إلى مواقع لم تحلم بها. عاطفياً: الحبيب قريب جداً لكنك ترفض النظر إليه. اجتماعياً: لست وحدك من لديه مشاكل فالناس جميعهم إما غارقون في الديون أو في المستحقات المتأخرة. رقم الحظ: ٦.

الجدي:
٢٢ كانون الثاني – ١٩ كانون الاول
مهنياً: الظرف الذي تمرّ به راهناً ليس سهلاً ويحتاج إلى كثير من الصبر. عاطفياً: يمكنك تخطّي المشاكل مع الحبيب شرط أن تؤمن بأنه الشريك المناسب. اجتماعياً: اهتم بصحتك ولا تتجاهل أي عارض تمرّ به بل استشر الطبيب. رقم الحظ: ٩.

الحوت:
١٩ شباط – ٢٠ اذار
مهنياً: لا تنتقم من الزملاء إن كان أحدهم أساء إليك فالذنب ليس ذنبهم. عاطفياً: لا تقتنع بالحبيب وتتكبر على كل من يضعه الله على دربك، هل أنت تائه إلى هذا الحدّ؟ اجتماعياً: تجد وسيلة جديدة للترفيه عن نفسك ربما تكون عبر توجهات أدبية أو فنية. رقم الحظ: ٣٠

10	9	8	7	6	5	4	3	2	1	
■										1
			■							2
	■		■			■				3
					■					4
	■		■					■		5
		■				■			■	6
		■								7
		■				■				8
		■				■				9
■				■			■			10

الأفقي

١- قائد عربي انتصر في الحروب الصليبية
٢- لقب أحد أشهر علماء المسلمين في الطب والكيمياء – شك
٣- مدينة سورية – نصف رنين
٤- مؤذن الرسول (صلى الله عليه وسلم) – يرنو
٥- اصبع
٦- قذف بالحجارة – ضمير غائب
٧ – مدينة برتغالية (معكوسة) – للوصف
٨ – هارب – بيت – مادة حمضية تضاف للمأكولات
٩ – طمع – تحطيم – للتألم
١٠ – مساو – شقيق (معكوسة) – رياضة سهلة

الأفقي

١- صديقه – ثريا (معكوسة)
٢- متشابهة – أطالب
٣- ألهة – تقى
٤- حرفين من حامد – للنفى
٥- ساعد – أدلها
٦- مدينة روسية قديمة
٧- صانع البرامج
٨- العاب إلكترونية قديمة (معكوسة)
٩- غير مطهى – يناله (معكوسة)
١٠- أحد أبواب القاهرة القديمة

Damas Gate