حروب الفيسبوك في مصر

فنانات على القائمة السوداء

رغم مرور عشرة شهور على اندلاع ثورة 25 كانون الأول ، فإن بعض الممثلات من مصر أو لبنان ما زلن يتحملن ثمن تصريحاتهن الخاصة بأحداث الثورة وتأييدهن للنظام السابق حتى الآن، حيث ما زالت حملات المقاطعة تلاحق أعمال هؤلاء النجمات. لذلك قررنا فتح هذا الملف ومعرفة آراء النجمات في الحملات التي تهدد مستقبلهن الفني، وهل يمكن بالفعل أن تحقق هدفها ويقاطع الجمهور أعمالهن؟ أحدث تلك الحملات هي التي دعت إليها صفحة «حملة مقاطعة أعمال القائمة السوداء» على موقع الفيسبوك حيث طالبت الصفحة بمقاطعة فيلم «ريكلام» بسبب مشاركة النجمة غادة عبد الرازق فيه، التي كانت من أشد مؤيدي النظام السابق، حيث أكدت الصفحة أن أهدافها واضحة وصريحة ولن تتراجع عن المقاطعة.

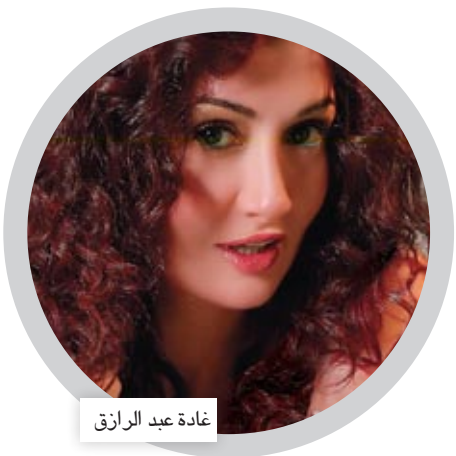

غادة عبد الرازق

الهام شاهين

زينة

مي كساب

القاهرة / وكالات

تحدثنا مع غادة عبد الرازق فأكدت لنا أنها ما زالت تمتلك جماهيرية ضخمة وأن القائمة السوداء لم تستطع أن تؤثر في نجاح أعمالها، وأضافت: أكبر دليل على كلامي نجاح مسلسل «سمارة» وتحقيقه نسبة مشاهدة عالية للغاية. هناك من يحاول القضاء على نجوميتي، وأنا واثقة من أن هذا العمل سيحقق نجاحا ضخما خاصة انه يناقش قضايا اجتماعية واقتصادية ويتناول العديد من مشاكل المجتمع المصري.

دعاية

غادة عبد الرازق ليست البطلة الوحيدة في ذلك العمل حيث يشاركها عدد كبير من النجمات، على رأسهن رانيا يوسف وعلا رامي، إلا أن هذا الأمر لم يجعل الحملة تتراجع عن قرارها.

تحدثنا مع رانيا يوسف فأكدت لنا أن ما يحدث الآن في مصلحة العمل: تلك الحملات بمنزلة أقوى دعاية للفيلم. وأكبر دليل على عدم تأثير القائمة السوداء في النجوم، ما حدث في فيلم «كف القمر» حيث حقق نجاحا كبيرا رغم وجود غادة فيه.

سخرية

أما الفنانة مي كساب، التي وضع اسمها في القائمة السوداء، وأعلنت أكثر من صفحة مقاطعة أعمالها وألبومها الجديد المقرر طرحه الشهر القادم بعد تأييدها للرئيس السابق حسني مبارك، فكان لها رأي مختلف عن غادة عبد الرازق حيث قالت :في البداية أريد أن أوضح أن هذه القائمة نشرت على موقع الفيسبوك، لذلك أجد أنها لا تعبر عن رأي الشعب المصري بأكمله، كما أن الديمقراطية تتطلب منا احترام الآراء كافة.

شائعات

تواجه الفنانة إلهام شاهين الأزمة نفسها التي يواجهها العديد من الفنانين، فعلى الرغم من تاريخها الطويل المليء بالأعمال الجميلة، فإن ذلك لم يمنع وجودها في تلك القائمة، خاصة مع تمسكها بآرائها وتأييدها لمبارك حتى بعد رحيله.

إلهام التي تعيش هذه الأيام حالة من النشاط الفني حيث تصور المشاهد المتبقية من مسلسل «معالي الوزيرة» وتستعد لتصوير فيلم «وسط هز البلد» تحدثت معنا وعبرت في البداية عن رفضها لتلك القائمة التي وضع فيها عدد كبير من الفنانين بل من رجال الدين أيضا : أتعجب من تلك القائمة التي لم تترك أي شخص إلا وتحاول القضاء عليه، فالأمر لم يقتصر على الفنانين فقط بل نال أيضا من رجال دين ونجوم كرة ومجالات أخرى. أول مطلب للثورة كان الحرية، وبالتالي من حق كل فرد أن يعبر عن رأيه.

لا للسياسة

أما الفنانة زينة فكان لها رد فعل مختلف على تلك الحملات التي تطالب بمقاطعة أعمالها القادمة، خاصة بعد أن أعلنت عن استعدادها لخوض سباق الدراما الرمضانية العام القادم حيث أكدت لنا أنها لن تتحدث عن اي شيء يخص الحياة السياسية والأحداث الجارية، وأوضحت أنها ترى نفسها شخصية عاطفية للغاية تتأثر بأي شيء ولا تفكر بعقلها بقدر ما تحركها المشاعر والعواطف.

واتفقت زينة مع إلهام شاهين وقالت: أنا مواطنة مصرية وطلب رأيي في ما يحدث، وأعلنت ذلك كمواطنة وليس كفنانة، وبالتالي يجب احترام أي رأي، لكنني قررت ألا أتحدث في السياسة مرة أخرى والتركيز في أعمالي الفنية القادمة التي أتمنى أن تنال إعجاب جمهوري الذي اشتقت إليه كثيرا.

سلاما ياعراق

▪ هاشم العقابي

شر البلاد بلاد لا عدو بها!

واضح ان ثمار الربيع العربي في اي بلد عربي، سيقطفها، أو يخطفها، الاسلاميون، رغم ان جميع الثورات العربية بدأها شباب جلهم من غير الاسلاميين. حال ينطبق عليه المثل العراقي "يا من تعب يا من شكه .. يا من على الحاضر لكه".

ولأن الصوت الليبرالي أو المدني، كما تكثر تسميته بمصر، بدأ يخفت مقابل ارتفاع اصوات دعاة الاسلام السياسي، خصصت يوم امس لمتابعة "اجندة" واهداف الاسلاميين، خاصة السلفيين منهم.، لعلي افهم ما يبتغون. بدأت بهتافاتهم بميدان التحرير وخطبهم واعلاناتهم الانتخابية وما يدلون به من تصريحات عبر وسائل الاعلام. ولأن امس كان يوم جمعة، اقترحت على نفسي ان اذهب لسماع خطبة الجمعة لشيخ سلفي في احد جوامع القاهرة القريب مني. وبعد المتابعة وسماع الخطبة خرجت بنتيجة واضحة وهي انهم لا هم لهم غير البحث عن اعداء. خلاصة ما يريدونه هو على الناس اذا أرادوا انتخاب مرشح ما، فالقاعدة هي: عن المرشح لا تسأل وسل عن عدوه. والاعداء طبعا هم الليبراليون أو العلمانيون اضافة لعدوين تقليديين: امريكا واسرائيل. فالحاكم، عندهم، لا يشترط به أن يكون عادلا أو منصفا. وليقتل ما يقتل من شعبه صباحا مساء فذلك مغفور له شريطة ان يعادي امريكا واسرائيل. أما "اعداء الله" فهم اليوم، في قاموس الاسلام السياسي، اليساريون والليبراليون والمنادون بالديمقراطية. ففي شعار الاحزاب السلفية بمصر نجد كلمة "وأعدوا" دون ان يكملوا الآية.

كان خطيب الجامع الذي سمعته أمس يكثر من ترديد آية: "كل من عليها فان". وكان يمد الألف في "فان" الى ان ينقطع نفسه. حين سمعتها منه رددت بصوت شبه مسموع: "فال ولا فالك". قلتها بلهجتي العراقية كي لا يفهمها، لأتجنب حدوث ما قد لا يحمد عقباه.

ان العدو الذي يكثرون الحديث عنه ويثيرون غضب الناس ضده، عدو وهمي. فالمتظاهرون يشكون خنق حرياتهم وسرقة اموال بلدهم وثقل البطالة والفقر والمرض والجهل وهذه كلها يتحملها، بشكل مباشر، الحاكم المسلم وليس العلماني أو الأمريكي والإسرائيلي.

ان خلق الاعداء الوهميين صناعة دكتاتورية بامتياز. فالدكتاتور ان كان حاكما، أو زعيما لحزب أو جماعة، يضع من بين اول اهدافه ان يخيف الناس من عدو ما. ولا يكون المواطن مواطنا صالحا ما لم يضح بكل شيء، حتى ولو بحياته ووطنه، من اجل محاربة ذلك العدو. ومن هنا تبدأ عملية غسل الدماغ الجمعي للشعوب مما يؤدي الى غياب ثقافة التسامح والمحبة والصداقة، لتحل محلها ثقافة العنف والكراهية والعدوانية.

يكثر اصحاب الاسلام السياسي من الحديث عن محاربة عدو لا يمسنا منه اذى مباشر وقد لا نعرف شكله أو لونه، وكأن الاسلام عندهم دين جاء لنشر البغضاء وليس المحبة بين الناس. فخير البلاد، عندهم، بلاد لا صديق بها.

حظك هذا اليوم

الحمل
٢١ آذار - ١٩ نيسان

مهنياً: حساسيتك الزائدة توقعك في مشاكل لا دخل لك فيها وتؤخر إنجازك لأعمالك. عاطفياً: لا تقم بأي عمل طائش قد يفوت عليك فرصة التفاهم والحوار مع الحبيب. اجتماعياً: كن شديد الحذر في علاقاتك الشخصية والاجتماعية ولا تنبهر بالمظاهر.

الثور
٢٠ نيسان - ٢٠ أيار

مهنياً: كن حذراً، لا صداقة في العمل إنما أعداء ربما يضمرون لك الشرّ. عاطفياً: يمنحك الحبيب فرصة ذهبية للخروج من الروتين في علاقتك معه. اجتماعياً: لا تكن سريعاً جداً في تسلّق الأعالي ولا تكن عنيداً في قراراتك.

الجوزاء
٢١ ايار - ٢١ حزيران

مهنياً: ابحث عن الخيار الأفضل وسط الخيارات الموجودة ولا تتعلق بأوهام المثالية. عاطفياً: يفاجئك الشريك بتقديم هدية جميلة إليك يعبر لك فيها عن مدى حبه. اجتماعياً: الروتين يقتل الإبداع ويجعل نفسيتك كئيبة، أبعده بسرعة عن حياتك.

السرطان
٢٢ حزيران - ٢٢ تموز

مهنياً: كن متمهّلا في تصرفاتك ولا تقدم على مغامرات غير محسومة النتائج. عاطفياً: حب جديد يطرق باب قلبك فرحّب به بتفاؤل، لأنه يحمل معه مشروع زواج. اجتماعياً: اتصل بأشخاص مهمين لمساعدتك على حلّ مشكلة كانت تشغلك.

الاسد
٢٣ تموز - ٢٢ آب

مهنياً: تحصد نجاحاً مهماً يدفعك قدماً نحو تحقيق طموحاتك التي تحلم بها. عاطفياً: لديك أمل بتغيير في نمط حياتك العاطفية، بعدما تعرّفت على شريك جديد. اجتماعياً: تعلّم كيف تتقبل الآراء المختلفة وتتفهّم أشخاصاً قد يعارضون أفكارك.

العذراء
٢٣ اب - ٢٢ أيلول

مهنياً: مشروع كبير في طريقه إليك يحمل معه الانفراجات المادية والمعنوية. عاطفياً: تحتاج للابتعاد مؤقتاً عن الحبيب والتفكير جدياً بمستقبل العلاقة بينكما. اجتماعياً: يحتاج الأهل إلى مساندتك فلا تبخل عليهم بذلك واستفد من تجاربك السابقة.

الميزان
٢٣ ايلول - ٢٣ تشرين الاول

مهنياً: تواجه متاعب جمة في علاقتك مع الزملاء، الحلّ الوحيد يكمن في التكيّف معهم. عاطفياً: الحب ينسيك همومك وتتعلق بالشريك أكثر، فهو يقف إلى جانبك دائماً. اجتماعياً: تنشغل في إيجاد حلّ لمشكلة تواجهك في المحيط العائلي وتقلق راحتك.

العقرب
٢٤ تشرين١ - ٢٢ تشرين٢

مهنياً: انطلق بأفكارك الجامحة وستحظى بالكثير من القبول والإعجاب من الرؤساء. عاطفياً: ينمو حبك مع الأيام، حافظ عليه قدر إمكانك وامنح الحبيب كل ما تملك. اجتماعياً: أمامك فرصة رائعة للذهاب في رحلة غير متوقّعة وقضاء أوقات ممتعة.

القوس
٢٣ تشرين٢ - ٢١ كانون١

مهنياً: تسمح لك تطلّعاتك المادية بإنجاز بعض النجاحات. كن صبوراً ولا تستسلم للإغراء. عاطفياً: تعيش فترة قلقة لأنك لا تعلم حقيقة شعور الطرف الآخر، لا بد من الانتظار. اجتماعياً: علاقات الصداقة تعطيك الأمل بالحياة وتبين لك التأثير الذي تمارسه في محيطك.

الجدي
٢٢ كانون١ - ١٩ كانون٢

مهنياً: تتاح فرص كبيرة أمامك ولكن انتبه من أن تكون مستغلاً من الشركاء. عاطفياً: تلتقي شخصاً من الطرف الآخر وتبدأ علاقة مميزة وقد تفكّر بالاستقرار. اجتماعياً: يطلب أحد الأصدقاء نصيحة منك، فقدمها من دون تردد لأنه يمرّ بمحنة قاسية.

الدلو
٢٠ كانون٢ - ١٨ شباط

مهنياً: أنت محط إعجاب رؤسائك في العمل ما يجعلك هدفاً لغيرة الآخرين. عاطفياً: احذر أحد الأصدقاء فهو قادر على إفساد علاقتك القوية مع الشريك. اجتماعياً: تواجه تغييرات كثيرة، تصرف بذكاء ولا تقع تحت مشاعر الغضب

الحوت
١٩ شباط - ٢٠ آذار

مهنياً: تعلّم أن تفاوض بهدوء، لن يدعك الانفعال تقطف الثمار وقد يكون نصيبك سلة فارغة. عاطفياً: لا تظلم الحبيب بظنك السيئ، ستظهر الأمور على حقيقتها وتعرف أنك أخطأت. اجتماعياً: حدث سعيد على صعيد العائلة أنت تنتظره بشوق منذ فترة طويلة .

الحسد يضر بجهاز المناعة

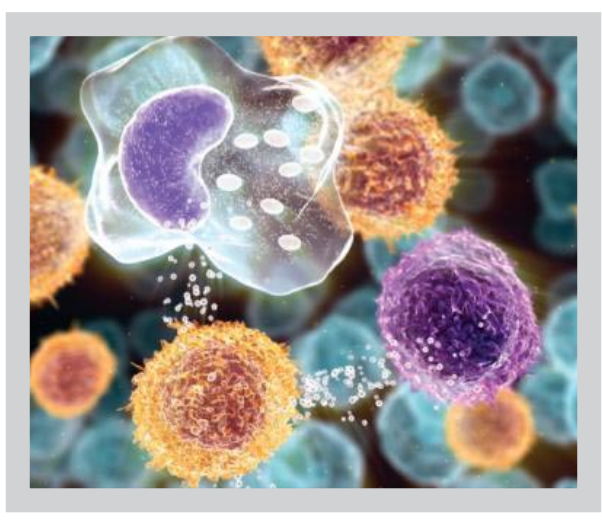

وكالات-

استنتج علماء غربيون أن الذين يتملكهم الشعور بالحسد أكثر عرضة للتوتر النفسي. وهذا يخص في المقام الأول أولئك الحاسدين الذين تعودوا على مقارنة دخلهم المالي بدخول المحيطين بهم.

وقد أجرى خبراء غربيون استطلاعا للرأي شمل ٣٤ ألف مواطن في مختلف البلدان الأوروبية. وتبين أن ثلاثة من كل أربعة مشاركين في الاستطلاع يقارنون دائما حجم رواتبهم برواتب أصدقائهم أو أقاربهم أو زملائهم في العمل.

وأظهرت نتائج الدراسة أن هؤلاء الناس هم الأكثر عرضة للتوتر العصبي والإصابة بحالة الكآبة.

حدث في مثل هذا اليوم

26

رحيل الشيخ محمد رضا الشبيبي

شاعر وباحث وسياسي عراقي مرموق ، ينتمي إلى أسرة علمية معروفة في مدينة النجف ، فهو ابن عميدها الشيخ محمد جواد الشبيبي المتوفى عام ١٩٤٤ .

ولد محمد رضا الشبيبي في النجف عام ١٨٨٩ ، ودرس على يد علماء عصره وتفقه في علوم الدين واللغة وعشق التاريخ والأدب ، ونظم الشعر وجاد فيه وأصبح أحد أعلامه في العراق ، فضلا عن كونه من رجال النهضة الفكرية التي شهدها العراق في بدايات القرن العشرين . ومنذ شبابه سعى مع طائفة من أقرانه في النجف الى جمع المخطوطات والسعي لإحيائها . وعندما برزت الحركة الوطنية ضد الاحتلال البريطاني،كانت له مواقف وطنية جريئة وأصبح رسول الثورة إلى البلاد العربية . وبعد تأسيس الدولة العراقية عين وزيرا للمعارف في وزارة ياسين الهاشمي الأولى (١٩٢٤) ، ثم تولى مناصب وزارية ونيابية مختلفة ، كما أصبح رئيساً لمجلس الأعيان.

وانتخب عضوا في المجالس العلمية العربية ورئيسا للمجمع العلمي العراقي . وله مؤلفات عديدة في اللغة والأدب والتاريخ والرحلات ، فضلا عن ديوانه المطبوع سنة ١٩٤٠ . وتوفي في مثل هذا اليوم من عام ١٩٦٥ وحمل جثمانه في تشييع مهيب إلى النجف حيث مقبرة أسرته . عرف باعتدال سياسته ، وكان مصلحا أكثر منه سياسيا كما وصفه معاصروه ، وبقي في ذلك الى النهاية . وقد كان موضع احترام الهيئات العلمية والحركات السياسية في العهدين الملكي والجمهوري .

رفعة عبد الرزاق محمد

كلمات متقاطعة

	١	٢	٣	٤	٥	٦	٧	٨	٩	١٠
١										■
٢				■			■			
٣		■							■	
٤					■					
٥		■					■			
٦			■						■	
٧	■					■				
٨				■				■		■
٩					■					
١٠							■			

افقي

١- ممثلة فرنسية مغربية الاصل.
٢- سلام وطمأنينة/ كف(م)/علا.
٣- تعظيمه(م).
٤- مدينة مغربية على ساحل المحيط الاطلسي/حقد.
٥-ارفس/ حشرات ضارة.
٦- دق الجرس(م)/ يراقب.
٧- بواخره/ممل.
٨- كبش صغير/ ذاع.
٩- منحرف(م)/ من المدن التركية.
١٠- حبل عصبي يجري داخل العمود الفقري/ نترك.

عمودي

١- متذمرون على الاوضاع / تاها.
٢- من الاقارب/ خطابات.
٣- يسلكا/ موهوب.
٤- (.....حمزة) ممثلة لبنانية/ عقل.
٥- ارشاد /جميعهن.
٦- الصخب (م)/انتشر الخبر.
٧- هم (م)/ منطقة باليمن.
٨- استفاقت/ حرف جر.
٩- سائل الحياة/وشى/يميل..
١٠- خارطهما (م)/ اله فرعوني.