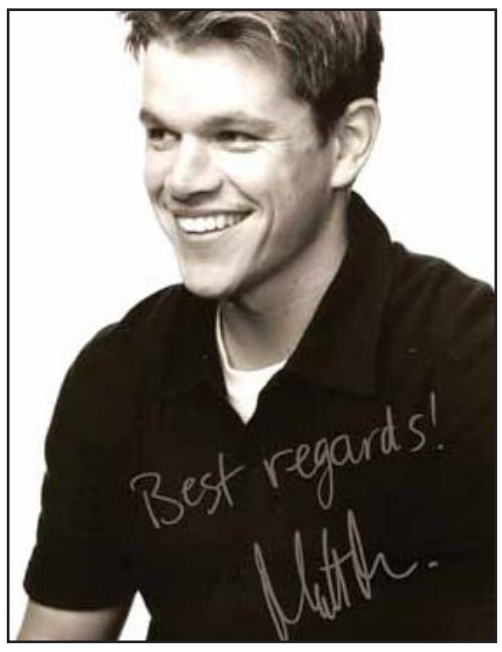


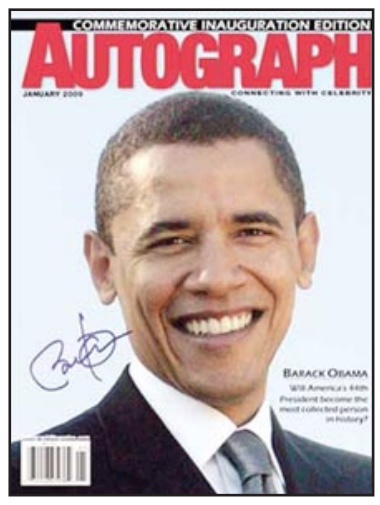


**كما يحدث في الأفلام تماما ينتظر مئات أو آلاف المعجبين نجمهم المفضل، والكثير منهم يحمل في يده دفترا أو صورة أو تي شيرتا وقلما، والكل يحلم بالحصول على توقيع هذا النجم. قد يعتقد البعض أن الحصول على تواقيع المشاهير والنجوم هواية مجنونة، وهي في الحقيقة كذلك، لكن الأهم أنها في الوقت نفسه بيزنس يدر على أصحابه ثروة.. السطور القادمة عن تواقيع النجوم.. الهواية والبيزنس. عالم جمع تواقيع المشاهير عجيب وغريب حقا، ولا يخلو من الطرائف والغرائب والأرقام الفلكية. ويجري تصنيف تواقيع المشاهير حسب طبيعة عملهم، فهناك تواقيع الرؤساء، وتواقيع العلماء والأدباء الحاصلين على جوائز نوبل، وهناك تواقيع رجال الصحافة والأدب، والرياضيين، ونجوم السينما والغناء.**

نيويورك/ وكالات

# تواقيع المشاهير.. فن وتجارة

ولأن جمع تواقيع المشاهير لم يعد مجرد هواية، وإنما تجارة تدر ثروة كبيرة، فقد انتشرت المجلات المتخصصة في عرض تواقيع المشاهير في جميع المجالات، وكذلك الإعلان عن المقتنيات التي تحمل توقيعهم، كما انتشرت مواقع الانترنت المتخصصة في بيع تواقيع المشاهير، وتبدأ من أسعار رخيصة وحتى أرقام خيالية.

## تزوير تواقيع المشاهير

وتتحدد قيمة سعر التوقيع حسب درجة الأصالة التي يتمتع بها، ولهذا نشأت تجارة موازية لبيع تواقيع المشاهير وهي تزويرها أيضا، وينتشر حول العالم حاليا عباقرة في تزوير تواقيع المشاهير ومن ثم عرضها عبر الإنترنت.

ومن الأساليب المعروفة للتزوير أخذ ورقة فارغة من كتاب قديم ووضع توقيع أحد المشاهير عليها للإيحاء أن هذه الوثيقة المهورة بتوقيع المشهور تعود إلى زمن بعيد، مما يوحي بندرتها وهو ما يزيد من سعر التوقيع.

وأشهر المشاهير الذين تزور تواقيعهم هم نجوم هوليوود، وذلك من خلال نقل التوقيع الأصلي الموضوع على صورة أصلية للنجم ونقله عبر وسائل التقنيات الحديثة على صورة حديثة للنجم نفسه، ومن ثم بيعها عبر الإنترنت. لكن التحذير الذي يوجهه العديد من المتخصصين أن ٨٠٪ من المقتنيات التي تحمل تواقيع النجوم مزورة بدقة متناهية يصعب كشفها.

كما يتوقف سعر التوقيع على المادة التي وضع عليها، فالتوقيع على صورة يختلف عن وضعه على آلة موسيقية أو تي شيرت لفريق رياضي مشهور أو قبعة أو مضرب تنس، لكن الأهم هنا من يكون صاحب التوقيع، فكلما زادت شهرته زاد سعر توقيعه.

## تواقيع الساسة الأغلى

تعتبر تواقيع مشاهير عالم السياسة في العالم الأغلى سعرا، وكلما مرت فترة زمنية طويلة على التوقيع ازداد سعره، فأحد عشاق تواقيع الساسة المشاهير باع صورة نادرة للرئيس الأميركي الراحل إبراهام لينكولن التقطت له عام ١٨٥٨ بسعر ٢٠٧٠٠٠ دولار.

وأكثر شخصية سياسية مطلوب توقيعها هذه الأيام الرئيس الأميركي باراك أوباما، حيث تحفل المواقع الخاصة بالمشاهير بالعديد من المقتنيات الموقعة باسمه.

ويمتلئ موقع «إي باي» للتجارة الإلكترونية على الإنترنت بعشرات المقتنيات الموقعة من قبل باراك أوباما قبل أن يصبح رئيسا بالطبع، فرسم كريكاتوري بتوقيعه على ورقة بيضاء وصل سعره إلى ٥٠٠٠ دولار، وكتاب عليه توقيعه وصل سعره إلى ٢٠٠٠ دولار، وغلاف مجلة تايم بتوقيعه معروض للبيع بسعر ١٢٠٠ دولار، كما يعرض أحد عشاق جمع تواقيع المشاهير كرة بيسبول بتوقيع أوباما للبيع بسعر ٦٧٨ دولارا.

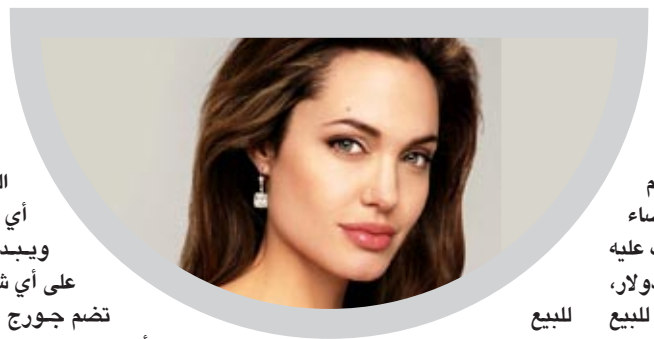

## مشاهير لا يوقعون

ولان العديد من المشاهير، خاصة نجوم التمثيل والغناء، يعرفون أن توقيعهم يساوي الكثير، فإن العديد منهم يمتنع عن التوقيع لأي معجب إلا في حالات نادرة للغاية، وهذه القائمة التي يطلق عليهم هواة جمع التواقيع «أسوأ الموقعين» تضم المطرب الأميركي مايكل جاكسون الذي نادرا ما تجد توقيعه في مواقع بيع التواقيع، وكذلك النجمة الجميلة جوينيث بالترو التي يقول عنها عشاق التواقيع إنها متعجرفة لأنها لا تقوم بوضع توقيعها على أي شيء للمعجبين، وتضم قائمة الأسوأ أيضا كلا من النجوم توم هانكس وكاميرون دياز والنجمة الأسترالية نيكول كيدمان التي يعرف عنها كراهيتها للتوقيع على أي شيء يخص معجبيها.

أما قائمة «أفضل الموقعين» فهي تضم النجوم الذين يتوقفون في أي مكان فيه معجبون ويبدأون بالتوقيع لهم على أي شيء، وهذه القائمة تضم جورج كلوني وبراد بيت وأنجلينا جولي وجوني ديب والنجمة المراهقة مايلي سايروس وال باتشينو وجاك نيكلسون ومات ديلون وميغان فوكس.

وليس غريبا أن قائمة الأفضل هذه تنشر المقتنيات التي تحمل تواقيعهم عبر الإنترنت، لكن ربما بسبب كثرتها فهي تبدأ بسعر رخيص للغاية يبدأ من ٥ دولارات. مايوه سبيرس وصورة السادات وقفاز كلاي

تمتلئ مواقع بيع تواقيع المشاهير بمقتنيات غريبة وأسعار أغرب، فأحد المواقع يعرض غيتارا بتوقيع النجمة مايلي سايروس بـ١٠٠٠٠دولار، بينما يعرض موقع آخر قفازا بتوقيع أسطورة الملاكمة محمد علي كلاي بـ١٠٧٤ دولارا، كما يعرض أحد المواقع صورة بالأبيض والأسود للرئيس الراحل محمد أنور السادات في شبابه مذيلة بتوقيعه بمبلغ ٤٢٥ دولارا. ومن غرائب بيع التواقيع أن أحد المواقع يعرض ورقة فارغة بتوقيع نجوم فريق البيتلز بسعر ٥٠٠٠ دولار، ويعرض الموقع نفسه مايوها للمطربة الأميركية بريتني سبيرس عليه توقيعها بمبلغ ٥٠٠ دولار وبنطلون جينز عليه توقيعها أيضا بـ٩٥٠ دولارا.

## سلاما ياعراق

▪ هاشم العقابي

### هكذا هكذا .. وإلا فلا لا

لا اريد ان اذهب بعيدا واقول أن تهديد المالكي بالاستقالة، جاء استجابة لما كتبته في عمود الامس. والسبب هو انني لم الحظ منه ولا من مقربيه ولا حتى من معارضيه من كلف نفسه واستجاب أو ناقش ما نكتبه. ولذلك فقد اكثرت من الاستشهاد بقفلة لموال عراقي تقول: "يا طابخ الفاس ترجه من الحديدة مرك". اعتقد انها الصدفة التي جعلت ما قرره المالكي يأتي بعد الذي كتبته عن وجوب استقالته ان كان حقا مقتنعا بأن نائبه "ارهابي". مع هذا اقول له "انعم الله". ولرب صدفة خير من الف ميعاد.

لا انوي اليوم الدخول بما يفكر به المالكي ولا المطلك. لكني سأقف عند "سكتة" الأخير ازاء اتهامه باخطر تهمة، وكذلك عند "صيغة" التهديد بالاستقالة كما نسبت للمالكي. فالسكوت لغة. وقد قيل عنه مرة بانه من عدم الرضا. كما قال البعض انه الرضا بعينه. حتى مباشرتي بكتابة هذه السطور لم اسمع ردة فعل من المطلك. رغم ان "الشغلة" و"صلت للصدك". خاصة وان تهديد المالكي هو تحد واضح. وكل متهم ليس أمامه غير أن يتخذ واحدا من قرارين لا ثالث لهما: أما الاعتراف أو النفي. والنفي يكون ابلغ لو ان المطلك يعلن أنه لو ثبت ما اتهمه به المالكي فسيستقيل طواعية ويسلم نفسه للعدالة بنفسه. وان لم يكن كذلك فعليه احالة المالكي للقضاء بتهمة الإبلاغ الكاذب.

اننا، وبصراحة، نحتاج لمثل هكذا سلوك حتى لا تصبح تهمة الارهاب كتهمة البعث اللتين ما ان يختلف معك "صاحبك" حتى يلوح بإحداهما أو بكلتيهما معا. انهما يذكراني بشطر من الدارمي قالته احدى النساء العراقيات : "مثل أم نغل وياي إس لا أطلعه".

أما عن تهديد المالكي بالاستقالة، فبرأيي قد اتى بمحله، ولكن ..!

اقول بمحله لان مجلس النواب ان لم يسحب الثقة عن المطلك فمعناه انه لم يصدق بما الصقه به المالكي. وكتحصيل حاصل يصبح قرار عدم سحب الثقة معناه عدم الثقة بالمالكي نفسه. أما "لكن" فهي تخص الطريقة أو لغة التهديد. وارجو هنا ان يتسع صدر المالكي ومقربيه وحتى المعجبين به، لاذكرهم بان المالكي لم يُتَّهم بالتسلطية والدكتاتورية من قبل المطلك فقط، انما اتهمه بها كثيرون، من بينهم على سبيل المثال وليس الحصر، كل من السيد مقتدى الصدر والشيخ صباح الساعدي. وهنا كنت اتمنى عليه ان يضع الحديث القائل "رحم الله امرأ جب الغيبة عن نفسه"، في باله، قبل ان يهدد مجلس النواب على قاعدة "لو العب لو أخرب الملعب". كان الاصح هو ان يقول لمجلس النواب: ها انا قد ثبت لي ان نائبي غير كفوء وارهابي، فاسحبوا الثقة عنه، والا فاسحبوها عني واني مغادر موقعي.

وهذا ما يميز الحاكم الديمقراطي عن الدكتاتور.

## حظك هذا اليوم

**الحمل** ٢١ آذار - ١٩ نيسان

يدخل كوكب مارس برج الجوزاء ليعزّز الأوضاع ويحملك الى إيجاد حلول ويغمرك بحيويّة كبيرة، فتشارك في مفاوضات ونقاشات وأبحاث ومحاضرات. يلمع نجمك في العمل وتكون محط إعجاب الزملاء، ويزداد تقديرهم لك. خصص بعض الوقت للعائلة فهي بحاجة إليك أيضاً.

**الثور** ٢٠ نيسان - ٢٠ أيار

يرتاح البال اكثر عندما يدخل القمر برج الحوت وترتّب بعض الاوضاع ، فتكون حياتك الاجتماعية والشخصية أكثر اماناً وصخباً في الوقت نفسه. ترى امامك الآن طريقاً سالكة نحو الاستقرار والنجاح، حتى في اعمال صعبة ومعقّدة. تبحث عن التقدير والإعجاب اكثر من سعيك الى كسب الأموال.

**الجوزاء** ٢١ ايار - ٢١ حزيران

تتكل على حدسك متسلحاً بثقة عالية بالنفس وبقدرات كثيرة، وتجد اتزانك بالانفتاح، وترتاح لبعض التطورات أو المعلومات التي تحصل عليها.

تتزود أفكاراً جيدة وتعود إلى نفسك لكي تعزز بعض المشاريع وتجد لها الحلول.

**السرطان** ٢٢ حزيران - ٢٢ تموز

تجتاز العقبات وتكون سعيداً بانجازك. ترتفع المعنويات مجدداً. تبدو الافكار واضحة وقادراً على إنجاز أصعب الاعمال، وتحقق ما تريد وترغب في أخذ المبادرة بعد تعب الأيام الماضية. لكن اياك والتسرع في اتخاذ القرارات المصيرية.

**الاسد** ٢٣ تموز - ٢٢ آب

يصبح المستحيل ممكناً وتشعر بالطمأنينة. تشع ببريق خاص وكاريزما قوية فتعطيك المزيد من الجاذبية والحظ الجيّد. توقع ازدهاراً لاعمالك ومفاجأة سارة لم تكن تتوقعها، تتعلق بأحد الأقرباء المغتربين. تحقق حلماً ما وتلاقي التأييد في كل ما تقدم عليه.

**العذراء** ٢٣ اب - ٢٢ أيلول

تسعى الى كسب ثقة او قلب، وتمارس سحرك. لا تستغرب ما تسمع من مجاملات ما يجعلك تتألق وتبدو سعيداً بشعبيتك. إن الجو السائد مناسب للترفيه عن النفس ولتمضية الوقت مع الاحبّاء. تلمس انفراجاً ملموساً وتتلقى اشارة ايجابية من جهة غريبة.

**الميزان** ٢٣ ايلول - ٢٣ تشرين الاول

إن نجاح بعض المشاريع فقد يتجلّى قريباً، ويبدو أكثر وهجاً، إذ يتضاعف الحظ، ومن الممكن أن تحرز أرباحاً مهمة جداً، أو أن تُنتخَب لمنصب أو مركز كبير. يُبدي الآخرون إعجاباً بأعمالك، وقد تُكافأ أو تُهنّأ بما سعيت إليه.

**العقرب** ٢٤ تشرين١ - ٢٢ تشرين٢

تغمرك هذا اليوم ماسة كبيرة وميل الى الرومنسية. قد تخوض تجارب مع الحبيب وتبحث عن تجديد في حياتك العاطفية. كذلك مهنياً تبدو قادراً على التعاون والمساهمة مع الاخرين لخلق اجواء تناغم وانسجام على الرغم من بعض الضغوط التي قد تطرأ.

**القوس** ٢٣ تشرين٢ - ٢١ كانون١

يحمل هذا اليوم بعض التقلبات على الصعيد العاطفي، ذلك بسبب انشغال الحبيب عنك او ربما بسبب انشغالك انت عنه. هنالك مسألة طارئة يجب معالجتها فور ظهورها منعًا للتأزم. يجب لملمة ذيول اي نقاش او حوار او جدال.

**الجدي** ٢٢ كانون١ - ١٩ كانون٢

ترتفع المعنويات وتعيش لحظات سعيدة. تصطلح الأمور مع الأحباء او ربما تفرح لحدث طارىء. يكون النجاح كبيراً اذا عملت ضمن مجموعة. كل شيء يبتسم لك وتسهل أمامك المهمات، وتبدأ يوماً جديداً. ربما تخطط لرحلة طويلة أو تلاحق فكرة جديدة مهمة. تبدو الاتصالات والاجتماعات مشوقة.

**الدلو** ٢٠ كانون٢ - ١٨ شباط

تعيش تراجعاً معنوياً أو إحباطاً. تحتاج الى الهدوء بعيداً عن الضغوط. كما تتعرّض إحدى العلاقات الشخصية للامتحان أو التجربة، فتحسم أمرك إيجاباً أو سلباً. كن متفهماً وعاقلاً، ابحث عن سعادتك ولا ترضَ بما يشوّش عليك الهناء والسعادة.

**الحوت** ١٩ شباط - ٢٠ آذار

ينتقل مارس إلى البيت الرابع، أي إلى الجوزاء، فتشعر بجوّ عدائي وميول هدّامة. على الرغم من ذلك تكون الحيوية ممتازة، لكن يسكنك هاجس أو رغبة في التحدي، إذ إن القمر في برجك يعاكس مارس في الجوزاء ويولّد شعوراً بعد الامان.

## مؤسس "فيس بوك" يعلق رأس ثور فى غرفة الاجتماعات

تأكيدا للخبر الذي نشرته مجلة فورتشن في سبتمبر الماضي، عن قتل مارك زوكربيرج المؤسس والمدير التنفيذي لشبكة فيس بوك ثورا ضمن خطة غذائية جديدة، قام زوكربيرج بتعليق رأس الثور الذي نشرت المجلة الخبر عنه على حائط حجرة الاجتماعات التي يستخدمها الرئيس التنفيذي للعمليات في فيس بوك شيريل ساندبرج.تحدي زوكربرج الغذائي كان يعتمد على التحول إلى الطعام النباتي وعدم تناول أي لحوم سوى التي يقتلها بنفسه، وهو أحد التحديات التي يضع فيها مؤسس فيس بوك نفسه كل عام ليتعلم من خلالها الانضباط مثلما قام في العام الماضي بتعلم اللغة الصينية. المدير التنفيذي للشبكة الأكبر عالميا استغل غياب أحد أكبر مساعديه، وقام بتعليق رأس الثور كمفاجأة غير متوقعة له، ويطلق على الثور الآن في المؤسسة العالمية أسم بيلى وتزين رأسه بقبعة فيس بوك. ويذكر أن زوكربيرج اصطاد الثور ببندقية كبيرة في ولاية كاليفورنيا بعدما حصل على رخصة صيد بأكثر الطرق إنسانية في التعامل مع مثل هذه المواقف.

## حدث في مثل هذا اليوم

٢١

### وفاة الملكة عالية

كانت الملكة عالية بنت الملك علي بن الحسين شريف مكة ، ابرز شخصية نسوية في الاسرة الهاشمية المالكة في العراق والاردن والحجاز . ووصفت بأنها كانت عاقلة حكيمة مدبرة ، بل تواترت الروايات على ان شقيقها الامير عبد الاله الوصي على العرش كثيرا ماكان يأخذ بمشورتها في امور جسيمة . وكانت خسارة الاسرة برحيلها في مثل هذا اليوم من عام ١٩٥٠ كبيرة للغاية .

ولدت الملكة عالية في مكة في ١٩ كانون الثاني ١٩١١ ، وهي ابنة الملك علي (١٨٨٠.١٩٣٥) بن الشريف الحسين بن علي رأس اسرة الاشراف في الحجاز ، وجاء مع اسرته الى العراق في اوائل ١٩٢٦ بعد انقضاء العهد الشريفي في الحجاز على يد عبد العزيز بن سعود . وقد تزوج الملك علي من الشريفة نفيسة التي قتلت في احداث ثورة تموز ١٩٥٨ ، وانجب منها : عبد الاله وعابدية وعالية وبديعة وجليلة . اقترنت عالية في ٢٥ كانون الثاني ١٩٣٤ بابن عمها الملك غازي الذي لقي مصرعه في حادث السيارة الشهير عام ١٩٣٩ . فنودي على ابنها فيصل الثاني ملكا ولم يزل صغيرا . وقد لعبت عالية دورا حاسما في تولية شقيقها عبد الاله منصب الوصي على العرش ودعمت هذا المنصب بكل قوتها ورصانتها .اصيبت في سنيها الاخيرة بمرض السرطان ، ولم تفد المحاولات لإنقاذها ، حتى توفيت في مثل هذا اليوم من عام ١٩٥٠ ، وشيعت تشييعا مهيبا ودفنت في المقبرة الملكية ببغداد ، وقد اسف الكثيرون بما فيهم المعارضون للاسرة المالكة على رحيلها .

**رفعة عبد الرزاق محمد**

## كلمات متقاطعة

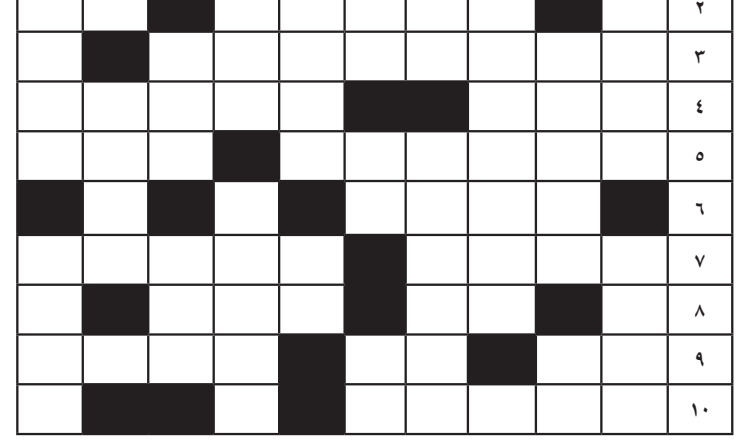

**افقي**

١- لقب مؤسس الحركة الفاشية بايطاليا
٢- يكسبه/ آله
٣- رئيس فرنسا
٤- اول المحادثة التلفونية/ غير بعيدة
٥- نشتريه/ لاذ
٦- احق واجدر
٧- الجواب/ لقب رئيس امريكي اسبق
٨- للتعجب(م)/ اغنية لنجاة
٩- نظير/ نهر بسويسرا/ داخل نافذ(م)
١٠- الدين

**عمودي**

١- من الاسماك/ بركان ثائر في صقلية
٢- الخاطر/ ارشد
٣- (احمد....) رئيس غيني راحل
٤- اماكن اصلاح/ منزل الضيوف في الريف المصري
٥- اجاب/ عجز عن التعبير اللفظي/ ضد نفع(م)
٦- يقوم بحرقه/ دق
٧- ضد ليل/ منظمة اسلامية للتربية والثقافة والعلوم
٨- مدينة المانية/ ناس من زمن واحد
٩- طعنها
١٠- تولى تربيتها/ وكالة فضاء امريكية