سلمى حايك: زوجي يقدّر جمالي

□لوس أنجلوس/CNN

اعتبرت النجمة سلمى حايك نفسها محظوظة لزواجها من رجل الأعمال الفرنسي، فرنسوا هنري بينلوت، وصرحت لمجلة "Lucky" التي تتصدر غلاف عددها لهذا الشهر، قائلة: "فرنسوا مصدر إلهامي فهو يقدر ما أبذله من جهد كي أبدو جميلة أمامه".

وأضافت: "رجال كثيرون لا يلاحظون ما ترتديه زوجاتهم، لكن فرنسوا دائما يلاحظ ما ارتديه ويعبر عن إعجابه إذا وجد أني بذلت مجهودا كي أجذب انتباهه حتى وإن كنا داخل المنزل".

حايك ذات الخامسة والأربعين عاما، تعتبر أن تسريحة شعرها على هيئة ذيل حصان، تجعلها أصغر عمرا، لكنها أكدت لمجلة "Lucky" أن زوجها فرنسوا هنري بينلوت يفضل أن يكون شعرها على طبيعته من دون الاهتمام بتصفيفه على الطريقة الفرنسية.

وقالت: "يحب فرنسوا مظهري الطبيعي، لا يفضل أن أقوم بتصفيف شعري جيدا، فهو يحب شخصيتي المجنونة والمرحة".

واستكملت سلمى حايك حديثها مع مجلة "Lucky" بالكشف عن وسائلها للحفاظ على جمالها، لكنها تطرقت في البداية إلى سرد مشاكلها مع حبوب الشباب في مراهقتها، وقالت: "كنت أعاني حب الشباب، ودفعني الأمر إلى الوصول إلى مرحلة الاكتئاب، فكنت أستيقظ يوميا وألمس بشرتي كي أتهيأ لرؤية تلك البثور في المرآة".

"ديمي مور مثال تحتذى به كل النساء"، هكذا وصفت سلمى حايك صديقتها ديمي مور خلال حوارها مع مجلة "Lucky"، وأكدت أن صديقتها ستتخطى محنة انفصالها عن آشتون كوتشر وستعود بقوة إلى الأضواء، لأنها حسبما وصفتها امرأة تستطيع أن تكون مصدر إلهام لكل النساء.

وأكدت حايك أن التوازن في تناول الطعام هو العلاج الفعلي للبثور التي تظهر على الوجه، لكنها في المقابل شددت على أنه وعلى الرغم من تناسق جسدها إلا أنها تضعف أمام المأكولات وتشعر دائما أنها بحاجة للموالح والسكريات، مشيرة إلى أن ما يقلقها في هذا الشأن هو عدم قدرتها على الانتظام على ممارسة الرياضة.

"مهند" يلاحق مروجي شائعة تتهمه بالقتل

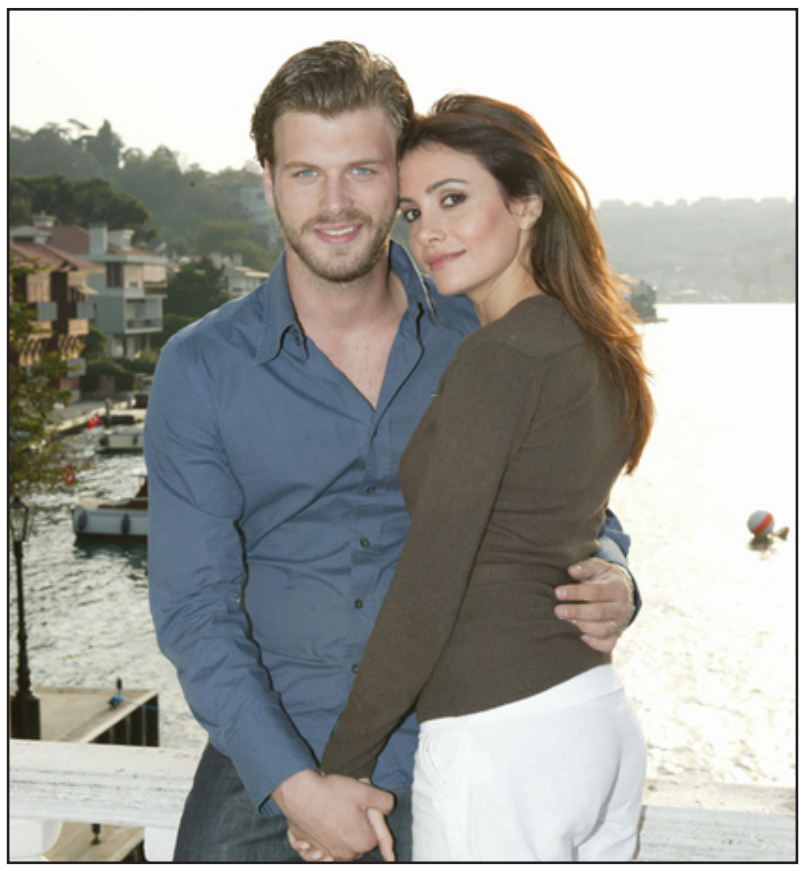

انقرة / ام بي سي

أعلن الفنان التركي كيفانج تاتليتوج الشهير بـ"مهند"، عن نيته مقاضاة مروجي الشائعات في الصحف التركية عن تسببه في مقتل فتاة جزائرية.

وكانت صحف تركية عدة نقلت عن صحيفة جزائرية أن أبا أقدم على قتل ابنته بعد أن اكتشف صورا لمهند على هاتفها النقال.

والخبر الذي نسبته الصحف التركية إلى صحيفة جزائرية، أغضب الممثل التركي الذي قرر البحث أكثر في تفاصيل القضية، فاكتشف أن الخبر المنشور في الجزائر تحدث عن أن الأب قتل ابنته بعد أن وجد صور فنانين أتراك وأجانب على هاتفها النقال، ولم يذكر الخبر اسم كيفانج ولم يتضمن صورته.

وقال مهند" معلقا على ذلك: "لقد بحثت فعلمت أن الخبر الأصلي لم يذكر اسمي ولا صورتي. إنني أدين هذا الخبر الكاذب. وسوف أبدأ الإجراءات القانونية".

وأكد الفنان التركي أنه أعطى محاميَه تعليمات بالبدء فورا في اتخاذ الإجراءات القانونيةِ لمقاضاة من يروجون لهذه الوقعة المُختلقَة من وجهة نظره، في الصحف التركية.

وكانت صحيفة "النهار" الجزائرية، ٢٤ مارس/آذار، أوردت أن جزائريا ذبح ابنته البالغة من العمر ١٦ عاما، بعد أن اكتشف وجود الصور؛ ما أثار غضبه بشدة ودفعه إلى ارتكاب جريمته.

واهتزت بلدة برج منايل شرق ولاية بومرداس الجزائرية، على وقع الجريمة؛ حيث عُثر على جثة الفتاة ملقاة وسط بركة دماء بمسكنها العائلي، إثر تعرضها للقتل بسكين وأداة حادة بيد والدها.

سلاما ياعراق

▪ هاشم العقابي

ادور اعله الصدك

عندما كتبت قبل أيام عن علاقة الكذب بالطغيان، اغتاظ بعض القراء وجاءت ردودهم غاضبة بعض الشيء. سبب الغضب هو أن السيد المالكي اعتذر للعراقيين عما سببته لهم الإجراءات الامنية من متاعب. نسى هذا البعض، وللأسف، ان الاعتذار شيء وقول الصدق شيء آخر. كان مكتب رئيس الوزراء وكذلك وزارة الدفاع وبعض من ناطقي الأجهزة الأمنية قد برروا أسباب قطع الاتصالات الهاتفية أيام قمة بغداد بأنها تقنية وليست أمنية. علينا؟

نعم اعتذر المالكي لكنه لم يقل لنا: أن من قال لكم ان قطع الهواتف كان فنيا، قد كذب، لأننا نحن من أمر بقطعها. مربط فرسي كان البحث عن الصدق وليس الاعتذار مثلما كان داخل حسن قبلي يبحث ويستغيث:

ادور اعله الصدك يا ناس ضاع وبعد وين الكاه

استمعوا للآهات التي تقطع قلبه لوعة وهو يغنيها. انها آهات شعب مكذوب عليه. والمكذوب عليه كالمغلوب على امره لا يجيد غير الأنين.

وبقدر ما لوّع الكذب العراقيين، تجد صاحبك حين يكلمك بأمر جاد يسبقه بسؤال: تريد الصدك؟ وقد تستغرب اذ ليس من المعقول ان ترد عليه: لا، اني اريد الكذب. الحقيقة هي ان صاحبك لم يسألك عن بطر او اتى سؤاله من فراغ، كما يقولون. سألك لانه يعرف انك مثله، كعراقي، عانيت ما عنيت من الكذب، فاراد بذلك ان يتفضل عليك فيرحمك بان يخيّرك ان كنت تريد الصدق أم لا. وقد يكون هذا هو سبب عدم استغرابنا من رياض احمد عندما يناشد من يحب: "اتريد الصدك لو لاله".

والحبيب قد لا يحتاج ان تخيّره ما بين قول الصدق والكذب. فقد يكون كذابا بطبعه او بحبه أيضا فلا يروق له الصدق. وهنا لا تتردد في ان تناديه "چذاب" لكن بمحبة. ولكي تقولها بود فانك تحتاج ان تمتلك روحا مثل التي عند الشاعر زامل سعيد فتاح. وانامل مبدعة مثل التي عند الملحن طالب القرغولي، وصوتا مثل صوت ياس خضر الشجي. فإن امتلكتها غن للحبيب وعلى مسؤوليتي:

چذاب .. دولبني الوكت بمحبتك چذاب
روحي تمرمرت من عشرتك چذاب
وتريد ارد .. انوب الك .. لا ما ارد كلشي انكضه
ولو صرت بس انت الدوه .. لا ما ارد وانسه المضه
چذاب .. چذاب

ولكثرة ما ابتلى به العراقيون من الكذب صاروا يسخرون منه ويقابلونه بالضحك على قاعدة "ان شر البلية ما يضحك". فاهل العمارة، مثلا، والذين بعضهم يلفظ الصدق "صكد"، خاصة النساء منهم، يتندرون بنكتة عن طبع عند ابناء عشيرة من عشائرهم. فهؤلاء حين يستضيفك احدهم يروي لك حادثة ما ليشغلك بها من الصباح حتى المساء. لكن عند منتصف الليل، وانت نائم، يوقظك ليقول لك: فلان، اتريد احچيلك الصكد؟ فيرد أهل العمارة بلهجتهم الجميلة: چا ولك شچنت تحچي من الصبح ليجاي؟

حسجة:

قال الامام علي: "الإيمان أن تؤثر الصدق حيث يضرك على الكذب حيث ينفعك".

حدث في مثل هذا اليوم

مصرع الملك غازي

في مثل هذا اليوم من عام ١٩٣٩ روع العراق بنبأ وفاة ملكه الشاب غازي بحادث سيارة، اثيرت حوله الكثير من الشبهات السياسية والجنائية . ولم يزل حادث مصرع الملك غازي من غوامض تاريخنا الحديث ، غير ان اغلب ما كتب عنه يجنح الى ان الحادث كان مدبرا للتخلص من الملك الشاب ، الذي لم يخف عداءه للسياسة البريطانية في المنطقة ولاسيما في قضية فلسطين .

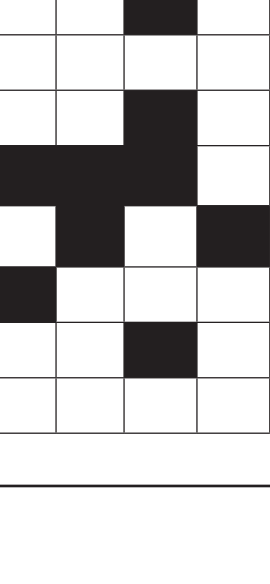

ذهبت الرواية الرسمية للحادث الى انه كان بسبب اصطدام سيارته بعمود للكهرباء داخل حديقة القصر الملكي في ساعة متأخرة من الليل ، وقيل ان مكالمة هاتفية وصلت الملك ، فخرج متوترا وقاد سيارته بسرعة فائقة ، واصطدمت بالعمود فسقط على مقدمة السيارة واصاب رأس الملك اصابة بليغة ادت الى وفاته ، واكدت اللجنة الطبية ذلك الا ان الدكتور صائب شوكت ذكر فيما بعد انه يرتاب في وفاة غازي ، وان الجرح في رأسه يشير الى انه ضرب بشيء يشبه (الهيم) حسب قوله .. وهذا يتناسب مع القرائن التي سيقت ، فقد كان السفير البريطاني في بغداد قد ابدى تذمره من تصرفات الملك ودعمه للحركات الوطنية المناهضة لبريطانيا ، فضلا عن الشعبية الواسعة التي نالها الملك الفقيد . وهذا ما بدا في الاحداث التي تلت الحدث من مقتل القنصل البريطاني في الموصل وترديد الناس لهوسات واهازيج تحمل بعض الجهات قتل الملك . والمهم ان بريطانيا وجدت في رحيل الملك ازاحة لخصم لها ، ونصب ابنه الطفل فيصل الثاني ملكا بوصاية خاله الامير عبد الاله .

رفعة عبد الرزاق محمد

في الـ ٩٢ ولا ينوي التقاعد!

لا يزال النيويوركي جوني سبايدر فوتمان يعمل سائق سيارة أجرة رغم بلوغه الـ٩٢ عاماً، والأهم من ذلك أنه لا ينوي التقاعد، خصوصاً أن رخصة القيادة الممنوحة له لا تنتهي صلاحيتها قبل عام ٢٠١٤.

ويقول ديفيد ياسكي، مفوض سيارات أجرة المدينة وشركة ليموزين، إن فوتمان، الذي يقود سيارات أجرة منذ عام ١٩٤٥، هو أسطورة بين سائقي سيارات الأجرة النيويوركيين.

وأضاف ياسكي لصحيفة «نيويورك بوست» إن («التاريخ الذي شهده من خلف مقود سيارات الأجرة في نيويورك يساوي أي أرشيف عظيم).

وقال إنه حين بدأ العمل كسائق أجرة في عام ١٩٤٥ كانت التعرفة الأساسية لا تزيد على ٢٠ سنتاً، وأضاف أن)الركاب كانوا يمارسون الجنس في المقاعد الخلفية لسيارات الأجرة في خمسينات وستينات وسبعينات القرن الماضي، فالسيارات كانت أكبر بكثير من اليوم).

وقال إنه جاء إلى نيويورك عام ١٩٣٧ من جنوب الولايات المتحدة هرباً من العنصرية تجاه السود.

يو بي آي

حظك هذا اليوم

الحمل ٢١ آذار - ١٩ نيسان

تتخذ حياتك منحى أكثر لطفاً وإيجابية، فتعملين على تغذيته بالطرق اليومية المناسبة ان في تغيير نمط حياتك الاجتماعية إذ تقومين بخطوات عملية وأكثر انفتاحا تجاه محيطك، أو إن في إضافة عنصر التسلية المفيدة على أوقاتك. تتخذين اليوم قراراً إضافياً في نفس السياق.

الثور ٢٠ نيسان - ٢٠ أيار

ابتداء من اليوم، تتحسن أحوالك المالية بشكل ملموس ومباشر. فيصلك مبلغ إضافي من المال، أو تنالين ترقية تستحقينها أو زيادة على المعاش. تتعزز أيضاً أوضاعك العاطفية فتمضين أوقاتاً سعيدة مع الشريك الذي قد يتفرّغ استجابة لرغباتك ومتطلباتك.

الجوزاء ٢١ ايار - ٢١ حزيران

تتوصلين إلى حالة من الرضا والانسجام مع ذاتك، مما يساعدك على طرح العديد من المسائل العائلية أو المهنية على بساط البحث، وعلى مواجهة التحديات المطروحة. تشجعي اليوم على التعبير عن آرائك بصراحة، فهو مناسب لقيامك بخطوات أكيدة باتجاه أهدافك.

السرطان ٢٢ حزيران - ٢٢ تموز

مزاجك الهادئ يدفعك إلى التقدم باتجاه تحسين أوضاعك بالرغم من ميلك إلى العزلة والانكفاء عن محيطك العائلي والاجتماعي، حتى أنك قد تنعزلين بفكرك عن الشريك فلا تبوحين له بدواخلك ولا بالأحاسيس التي تنتابك، وقد يكون في ذلك مراعاة له.

الاسد ٢٣ تموز - ٢٢ آب

يعود الحب إلى حياتك بقوة، ويفتح لك أبواب الفرح والانشراح. تتجدد علاقة المتزوجة بشريكها، كما أن العازبة قد تلتقي بالشخص المناسب الذي تحلم به. استقرار وضعك العاطفي يساهم بشكل كبير في خلق الدفع المعنوي الذي يساعدك على تخطي العراقيل.

العذراء ٢٣ اب - ٢٢ أيلول

تلمسين تحسناً كبيراً في ظروف عملك، مما يعزز شعورك بالراحة والاطمئنان والذي بالتالي يضاعف تركيزك وإنتاجيتك. قد يحدث ما يعيد إليك ذكريات الأمس الجميلة، فتشعرين بالحنين لحقبة كان لها تأثير إيجابي كبير في حياتك. لا تهملي الاعتناء بصحتك.

الميزان ٢٣ ايلول - ٢٣ تشرين الاول

صفاء الأجواء الفلكية يدعوك إلى الإحساس بالجمال والشعور بالحب، لكنه لن يكون كافياً لضمان حصولك عليهما. إذ أن الفلك لن يقوم بدلاً منك بخطوات الانفتاح اللازمة، ولن يتحمل عنك مسؤولية البحث عن الشريك المناسب. حاولي إذاً أخذ هذه المسألة بجدية.

العقرب ٢٤ تشرين ١ - ٢٢ تشرين ٢

يحميك الملاك الحارس من كل سوء، ويتلطف بك الفلك! فتسيرين بثقة باتجاه أهدافك المهنية، وتزدهر أحوالك المالية وقدرتك الشرائية. لكن ذلك لا يعني الاسترخاء والنوم على حرير، فلا يجوز أن تعتمدي على الحظ فقط، في حين أنك تتمتعين فطرياً بقدرات هائلة!

القوس ٢٣ تشرين ٢ - ٢١ كانون ١

تطرح عليك إمكانية شراكة مهنية مثمرة. لكن المهمات العملية لن تكون سهلة الإنجاز، كما أن سير الأمور قد يعتريه بعض التوتر. فالأجواء الفلكية غير مشجعة، بل هي مشحونة بطاقات شديدة الحيوية تصل إلى حد التصادم أو العدائية. كوني حذرة!

الجدي ٢٢ كانون١ - ١٩ كانون٢

يوم جيد يبرز أهمية خصالك الحميدة في التفهّم والتعاطف الذي تبدينه مع الأصدقاء وتجاه الشريك العاطفي. كما أنه سيكون بداية مرحلة إيجابية جديدة في مسيرة أعمالك التي تشهد تقدماً ملموساً، فتتحسن ظروف عملك مما ينبئ بالنجاحات وبالنتائج المهنية الجيدة.

الدلو ٢٠ كانون٢ - ١٨ شباط

صحيح أن الحب دخل قلبك واستقر فيه ليحلّي أيامك ولياليك، لكنه لن يجنبك اليوم ولأسباب مهنية أو عائلية، حالة التوتر والعصبية والإنفعال التي لن تجدي لها مخرجاً عملياً سوى الاحتيال عليها بالقيام ببعض النشاطات المسلية التي لا تحتاج إلى تفكير.

الحوت ١٩ شباط - ٢٠ آذار

ينصبّ اهتمامك على حياتك العاطفية المزدهرة هذه الفترة. تتركين اليوم العنان لنفسك للتعبير عن مشاعرك تجاه الشريك، وتعملين على تطوير وتمتين علاقتك به من أجل تكريس شعور الأمان الذي تشعرين به حالياً. تعملين أيضاً على توطيد علاقاتك بالمحيط العائلي.

كلمات متقاطعة

	١	٢	٣	٤	٥	٦	٧	٨	٩	١٠
١									■	
٢		■		■			■		■	
٣						■				
٤			■							
٥		■				■		■	■	
٦				■	■	■				
٧					■		■		■	
٨				■				■		
٩	■					■				
١٠			■					■		

افقي

١ – مفكر ومؤرخ مصري راحل.
٢ – حرف جزم.
٣ – حتوف/ أفياء (م).
٤ – سائل الحياة/دولة اسيوية إسلامية(م).
٥ – يطلق على كل كائن.
٦ – ثروة/ شَغَلَة.
٧ – متكبر ومتفاخر.
٨ – من الحروف/ ند/ للتنبيه.
٩ – سلام/ متشابهة.
١٠ – متشابهة/صادق/ قط.

عمودي

1 - ممثل مصري.
2 - وشى/متشابهة.
3 - وجع(م)/ وحي.
4 - قنوط/ متشابهة.
5 - الفاقدة لزوجها/ يعبد في الجاهلية.
6 - متشابهة/ متشابهة.
7 - مريض (م)/ضعف.
8 - من الأسماء/ متشابهة.
9 - للنفي/ متشابهة.
10 - مطرب عراقي