ميسي ينافس أوباما وكلينتون وكيت على شخصية العام في استطلاع "تايم"

□ برشلونة / د ب أ

وسط المنافسة الشرسة التي يخوضها ليونيل ميسي مع فريقه برشلونة الأسباني في بطولتي الدوري الأسباني ودوري أبطال أوروبا، يواجه المهاجم الأرجنتيني منافسة من نوع آخر، ذات طابع خاص مع العديد من الشخصيات البارزة في مختلف المجالات على لقب شخصية العام، وذلك في استطلاع الرأي الذي تجريه مجلة "تايم" الأميركية لاختيار أبرز ١٠٠ شخصية مؤثرة في العالم للعام الحالي.

يتنافس ميسي "٢٤ عاما" مع الرئيس الأمريكي باراك أوباما ووزيرة خارجيته هيلاري رودهام كلينتون ودوقة كمبريدج كيت ميدلتون، زوجة الأمير وليام نجل ولي عهد بريطانيا الأمير تشارلز، وكثيرين آخرين ضمن ٢٠٠ مرشح في استطلاع الرأي الذي تجريه المجلة لعام ٢٠١٢ عن أبرز ١٠٠ شخصية مؤثرة في العالم على مدار العام.

يظل التصويت في الاستطلاع مفتوحا للجميع حتى بعد غد الجمعة لاختيار أفضل القادة والفنانين والمبتكرين والأبطال والنجوم في مختلف المجالات.

وتظهر صورة الفائز بالمركز الأول في هذا الاستطلاع والفائز بلقب شخصية العام على غلاف المجلة في عددها المرتقب الثلاثاء الموافق ١٧ نيسان الحالي.

وطرحت المجلة سؤالا عن ميسي ذكرت فيه "هل ستكون هناك أي نهاية لانطلاقة ميسي في تحطيم الأرقام القياسية؟ بعيدا عن بيليه، ربما يكون ميسي هو النسخة الجديدة لأفضل لاعب كرة قدم في التاريخ.

ليس هناك لاعب كرة قدم ضمن المرشحين المئتين سوى ميسي، ولكن هناك رياضيا شهيرا آخر هو نجم التنس الصربي نوفاك ديوكوفيتش، المصنف الأول عالميا.

وقد سبق لميسي، الفائز بجائزة الكرة الذهبية لأفضل لاعب كرة قدم في العالم للأعوام الثلاثة الماضية على التوالي، الظهور على غلاف "تايم" في أحد أعدادها خلال شهر شباط الماضي، في إطار مقابلة أجرتها معه المجلة.

ميسي

اوباما

كلينتون

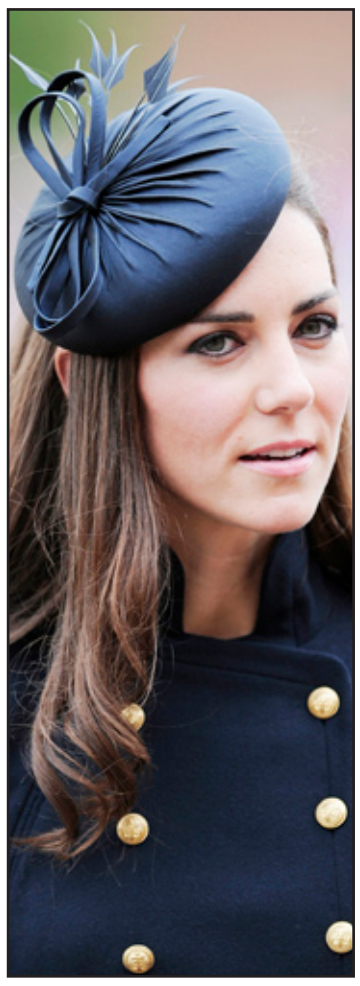
كيت ميدلتون

مزاد خيري لقضاء يوم مع كاميرون دياز

نيويورك / د ب أ

تصدر الرئيس الأمريكي الأسبق بيل كلينتون والممثلة كاميرون دياز لائحة مشاهير يعرضون وقتهم أو موهبتهم مقابل أعلى سعر في مزاد خيري على الإنترنت، لدعم مشاريع الحفاظ على البيئة في جميع أنحاء العالم.

وقدرت دار كريستي للمزادات يوما واحدا مع كلينتون بـ١٠٠ ألف دولار، ووصلت المزايدة إلى ٢١ ألف دولار بحلول يوم الجمعة، في اليوم الثاني من فتح المزاد.

كما حددت كريستي مبلغ ١٠٠٠ دولار مقابل تلقي رسالة بالبريد الصوتي من الممثلة كاميرون دياز، وبحلول يوم الجمعة، وصلت المزايدة إلى ٥٥٠ دولارا.

وينتهي المزاد في ١٩ نيسان، وهو العام الثالث الذي تدير فيه دار كريستي مثل هذا المزاد، وستوجه العائدات إلى أربع منظمات بيئية وهي (اوشينا) و(كونسرفيشن انترناشونال) و(مجلس الدفاع عن الموارد الطبيعية) و(محمية سنترال بارك بنيويورك)، وكان المزاد الذي أقيم العام الماضي قد جمع ٥ ملايين دولار.

ومن بين العروض المطروحة للمزاد إقامة في منتجعات فاخرة، وتذاكر سفر لحضور حفل جيمس تايلور الموسيقي وفرصة لمقابلته بعد ذلك، وأيضا درس في عرض الأزياء الراقية من العارضة الكندية كوكو روشا.

سلاما ياعراق

■ هاشم العقابي

القمة .. بيش رحتي وبيش اجيتي؟

لا ينكر ان هناك ازمة علاقة متجذرة بين العراق ومحيطه العربي. لكنها، في الحقيقة، لم تكن مع الدول العربية كلها. المشكلة الجدية كانت فقط مع دول الخليج العربي والتي بدأت منذ غزو صدام للكويت. ولو اردنا ان نحصر حدود المشكلة، اليوم، بشكل ادق نجدها مع السعودية وقطر والبحرين.

كانت الحكومة العراقية تعرف ذلك جيدا. وقدمت بسببه تنازلات لاقناع تلك الدول لمجرد حضور القمة في بغداد وبأي ثمن. من بين تلك التنازلات عدم فتح ملف قضية البحرانيين في القمة، وعدم توجيه دعوة للنظام السوري. أما من ناحية السعودية فقد وقع العراق معها اتفاقا بالرياض يعيد لها ١٠٠ سجين كعربون مقابل حضورها على طريقة: بس تعالوا. وهل احتاج ان اقول بان هولاء المئة لم يأتوا للعراق للسياحة بل لقتل العراقيين وذبحهم وتخريب بلادهم؟ ومع هذا لا الوم الحكومة ان كان تسليم هؤلاء يصب في مصلحة العراق ويسهم في انهاء القطيعة بينه وبين العرب.

يفترض ان كل تلك التنازلات والتضحيات الكبيرة كانت ثمنا لاعادة تطبيع العلاقات العراقية-العربية، وخاصة الخليجية. لكنها راحت هباء بسبب هجمة مفاجئة من قبل رئيس وزرائنا على قطر والسعودية. هجمة لا تعرف دوافعها بالضبط. فلو كان سببها التصريحات القطرية الأخيرة التي اوضحت ان مستوى تمثيلهم الضعيف وعدم القائهم كلمة بالقمة كان رسالة لحكومتنا لانها تهمش مكونات عراقية من بينها السنة، فما الجديد؟ الا الغبي لم يقرأ تلك الرسالة قبل ان ينطق بها رئيس الوزراء القطري. قطر هي قطر. لا تلف ولا تدور. تدافع عن سنة العراق وسوريا ولا يهمها شيعة السعودية والبحرين ولا العراق. لكن يسجل لها ان سياستها المنحازة هذه واضحة وضوح الشمس، وهي تخطو لتنفيذها دون تخبط. لكن ما يؤخذ على حكومتنا وخاصة رئيسها هو اننا لا نفهم لماذا استقتل من أجل عقد القمة ورضي بكل التنازلات لتعقد ببغداد ثم رمى في البحر كل تلك الجهود بهجومه على السعودية وقطر بعدها مباشرة؟ فهل ارادها، فعلا، ليحقق مصلحة العراق باعادته للصف العربي؟ أم لانقاذ رقبة بشار الأسد؟

وان كان هجومه على قطر مبررا لان رئيس وزرائها صرح بما يمس شأنا داخليا عراقيا، فما الذي بدر من السعودية بعد القمة حتى يهاجمها المالكي؟ فهو، لا محزوز ولا ملزوز، هاجمها وسخر منها. لا لانها تدخلت بالشأن العراقي، بل لانها تريد اسقاط نظام بشار بالقوة. وبهذا ضمها للصف القطري كعدو مشترك للعراق دون ادنى حساب للمصلحة العراقية.

ثم ما كان يحدث لو ان حكومتنا سكتت عن التصريحات القطرية و"عبرتها" مثلما عبّرت ١٠٠ ارهابي اراقوا دماء العراقيين؟ امر يدمي القلب ويبعث على اليأس المميت ان تجد بلدك تقوده حكومة تتساهل مع مئة من قتلة شعبه ولا تمتلك القدرة على السكوت امام تصريح قد لا يضر ولا ينفع.

وها نحن بعد قمة وقف وراء انجاحها جهد دبلوماسي هائل واموال طالت المليار دولار واكثر، وعذابات تحملها الشعب، واطلقنا من اجلها سراح حتى من قتلنا، نقبر النجاح في مهده ونعود نقبع في زاوية العزلة العربية من جديد. وتيتي تيتي .. بيش رحتي وبيش اجيتي. وكل ذلك من اجل ان تظل رقبة بشار الطويلة سالمة وان ترضى عنا ايران. كرة عينّا.

حظك هذا اليوم

الحمل ٢١ آذار - ١٩ نيسان

تمسّكي بزمام حياتك ولا تسمحي لأحد بالتدخل في شؤونك الخاصة ومسار حياتك. فالأجواء الفلكية المضطربة تعكس التشويش والقلق وبعض الهموم على مسار حياتك. حافظي على الرؤية العامة لمصالحك، ولا تركزّي على التفاصيل التي تدخلك متاهات لا مخرج منها.

الثور ٢٠ نيسان - ٢٠ أيار

لا مساعدات متوقعة من الفلك للأعمال التي تقومين بها اليوم. اعتمدي فقط على مقدرتك الخاصة في التمييز بين الصالح والطالح، ولتكن خطواتك مدروسة بشكل كاف. لكن ذلك لن يمنع استمرار تحسّن أوضاعك المالية التي تعطيك الدافع الأساسي للتقدم.

الجوزاء ٢١ ايار - ٢١ حزيران

لا مبرر لك في عدم إستعمال طاقاتك على مستوى مراعاة الشريك أو الإهتمام بمطالبه. إذ أن الفلك يمنحك الصفاء المعنوي اللازم الذي يشجع على تعزيز علاقتك العاطفية، ويهيء أولاً للإنسجام الداخلي مع ذاتك والذي هو ضرورة لتعاملك الإيجابي مع الشريك ثانياً.

السرطان ٢٢ حزيران - ٢٢ تموز

الغيوم لا زالت تخيم في سماء حياتك وخاصة على مستوى علاقتك مع ذاتك التي تعيش حالة من الإرتباك والحزن تؤثّر سلبياً على حيويتك وفعاليتك وقدرتك على التركيز في تعاملك إن على المستوى العائلي أو داخل إطار العمل. لا تفرّطي في تبذير أموالك.

الاسد ٢٣ تموز - ٢٢ آب

الأحداث المهنية تفرض عليك إتباع سلوك دقيق في مراعاة العاملين معك، فالأوضاع الحالية تتطلب منك قيادة حكيمة لتخفيف الضغوطات الناتجة عنها. ثمة إكتفاء وتحسّن ملموس في علاقتك العاطفية التي تشهد تطوراً إيجابياً ملحوظاً مهما كانت نوعية وضعك الإجتماعي.

العذراء ٢٣ اب - ٢٢ أيلول

قد لا تلاحظين التطور الإيجابي الحاصل على مستوى ظروف عملك وأوضاعك المهنية التي تفرض عليك بذل الجهود المكثفة التي تمنع عنك الرؤية الشاملة التي تمكّنك من تلمّس هذا التقدم الذي لا شك فيه. تحصلين اليوم على الدعم اللازم الذي يساهم في نجاحك.

الميزان ٢٣ ايلول - ٢٣ تشرين الاول

تتخذ حياتك العاطفية منعطفاً إيجابياً هاماً، وتشعرين بالعاطفة تملأ عليك حياتك وتطغى على كل المستويات الأخرى منها. من الأفضل والحالة هذه، أن تعملي بصمت كي تتوصلي إلى التركيز المطلوب في عملك، وأن تتحاشي الجدال على المستوى العائلي.

العقرب ٢٤ تشرين ١ - ٢٢ تشرين ٢

تحاولين بإصرار وبحيويتك المعهودة، حثّ الآخرين على مشاركتك تنفيذ المشاريع التي تراود مخيلتك. لكن لا تظني أن ذلك حاصل بالضرورة! فقد لا تنالين الموافقة التامة من قبلهم. يستمر وضعك على المستوى المادي والمالي في إتخاذ خطه التصاعدي الملائم لك.

القوس ٢٣ تشرين ٢ - ٢١ كانون ١

يوم ممتاز يشعرك بالرضا وبأنك جد محظوظة على المستوين المادي والمعنوي، وقد تحصلين على بعض الغنائم المالية والمهنية اللازمة لتقدمك. والحقيقة تكمن في أن الحظ لم يكن ليلعب دوره بفعالية لولا جهودك وأفعالك السابقة التي أثمرت هذا التطور الجديد الحاصل.

الجدي ٢٢ كانون ١ - ١٩ كانون ٢

تتحسن ظروفك في العمل وتنالين نتائج إيجابية على جهودك مما يسّرع في تطور أعمالك وتقدمها. لكن قد تضطرين إلى إجراء بعض النقاشات الصريحة مع الشريك للحصول على الإيضاحات الضرورية لمسائل لا تزال عالقة وتتسبب لك ببعض المشاكل.

الدلو ٢٠ كانون ٢ - ١٨ شباط

ازدهار وانسجام على المستوى العاطفي يخبئه لك الفلك في الأيام القادمة. فالحب والمشاعر القوية والتواطؤ يجمعانك بالشريك دون أي منازع. المطالبة بتحقيق رغباتك ضرورية لإحساسك بالاكتفاء شرط أن تقدمي بالمقابل على تحقيق رغبات الشريك!

الحوت ١٩ شباط - ٢٠ آذار

تختلين بنفسك لمعرفة دواخلك ودوافعك الفعلية، وللتأكد من مشاعرك التي تتخذين على أثر وضوحها موقفاً حاسماً قد يغير لك مجمل تعاملك على مستوى التعبير عن عواطفك تجاه الشريك، وعلى مستوى السماح لعلاقتك به من التطور باتجاه اتخاذ منحى أكثر جدّية.

في ماليزيا .. شاب مجاناً عند شراء أيّ حذاء نسائي

□ القاهرة / وكالات

في عرض ترويجي مختلف كليّا عن عروض محلات بيع التجزئة المعتادة؛ تطوّع محل أحذية ماليزي بتقديم شاب أعزب لزبوناته السيدات عند شراء أي حذاء من تشكيلته.

ووضع المحل إعلانا كبيراً على واجهته الزجاجية ينص فيها على أنه "كما في الروايات الخيالية.. اشتري حذاء واحصلي على موعد مع شاب مجانا". وعلى صفحته في موقع التواصل الاجتماعي "فيس بوك" يوضح الإعلان: "تخيلي هذا.. رجل يعرف ذوقك في اختيار الأحذية ويستطيع أن يشتريها لك.. إنه حلم يتحقق.. يمكنك الآن أن تجدي كل ما تبحثين عنه في محلات شوز شوز شوز". وأثار الإعلان اهتمامًا عالميا؛ لكونه الأول من نوعه؛ إذ توصّل المحل إلى صفقة مع موقع متخصص بتعارف الأشخاص وترتيب لقاءات مشتركة بينهم، وفق ما نشرت مجلة "فوربس". وبموجب الصفقة، يختار الرجال حذاءً أعجبهم على الموقع الإلكتروني. وعند شراء سيدة هذا الحذاء يعرِّفها المحل بالمعجبين به، على أمل اشتعال شرارة الحب بينها وبين أحدهم فيما بعد. ولا يكتفي المحل بهذا العرض، بل يَعِد السيدات بخصم على شكل قسيمة شرائية يقدمها الشاب إلى الفتاة عند إتمام أول لقاء تعريفي بينهما.

وعلى صفحة الموقع، تنوَّعت تعليقات القراء بين مؤيد للفكرة ورافض لها، على اعتبار أنها نوع من "دعارة الأحذية". وأوضح القائمون على الصفحة أنها عملية اختيارية؛ إذ تستطيع الزبونة أن تتيح قليلاً من المعلومات عن نفسها لترى من الرجل الذي شاركها الإعجاب بالحذاء نفسه، ويمكنها أن تلتقيَه إن كان لديها اهتمام مسبق.

حدث في مثل هذا اليوم

الوالي قدري باشا

حين تبوأ السلطان عبد الحميد الثاني منصبه السامي، كان الوالي ببغداد هو عبد الرحمن باشا، وكان اول عمل قام به هو إجراء الانتخابات لمجلس المبعوثين الذي لم يستمر سوى شهر واحد. نقل عبد الرحمن باشا الى ولاية ديار بكر، وحل محله في ولاية بغداد عاكف باشا وقد وصل بغداد في أيار ١٨٧٧، ولم يبق فيها سوى احد عشر شهرا، وفي عهده وقعت الحرب العثمانية الروسية التي عرفت في العراق باسم (دقة الغربية). وقد سيق من العراق إلى ساحة الحرب في قفقاسيا نحو عشرة آلاف جندي لم يرجع منهم سوى القليل، فقد هلك أكثرهم من شدة البرد والجوع. فنشأت الأهزوجة الشهيرة (اويلاخ يا دكة الغربية).

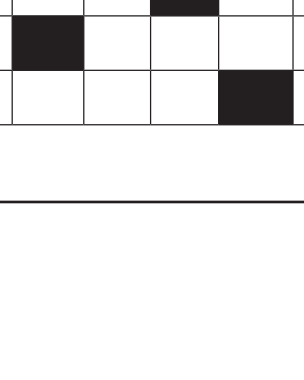

وبعد انتهاء هذه الحرب الأليمة، أرادت الدولة العثمانية ان تمتص تذمر الناس باجراء بعض التغييرات الادارية المظهرية التي لا تقدم شيئا او تؤخر. ومن هذه تغيير الوالي في بغداد عاكف باشا . وفي مثل هذا اليوم من عام ١٨٧٨ وصل إلى بغداد واليها الجديد قدري باشا، وبعد مرور ثمانية اشهر على وصوله عين وزيرا للداخلية فترك بغداد واستقل مركبا إلى البصرة ومنها الى العاصمة اسطنبول. ولم يجر في بغداد في عهد ولايته أي تغيير او حدث مهم فانتهى دون أن يترك أي اثر، ومن الطريف ان الذي حل محله هو الوالي السابق عبد الرحمن باشا.

رفعة عبد الرزاق محمد

كلمات متقاطعة

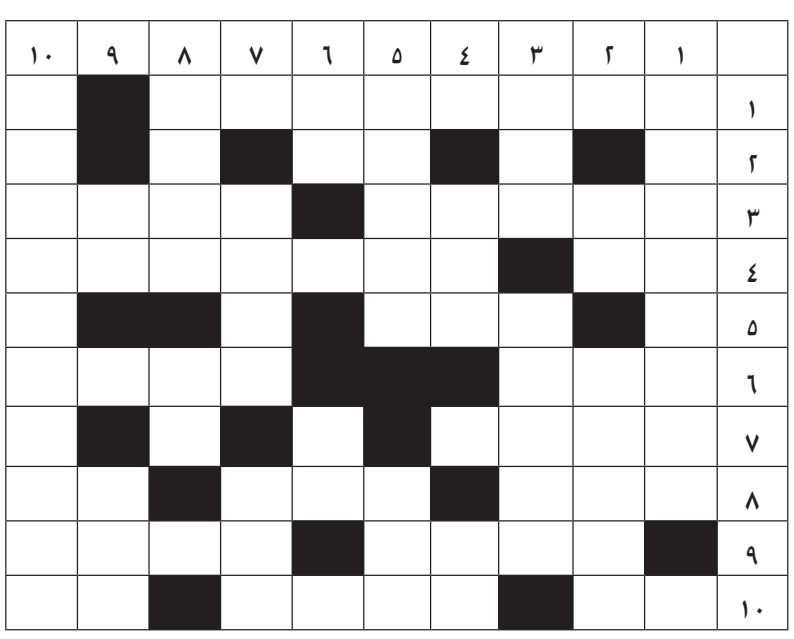

افقي

١ - مفكر ومؤرخ مصري راحل.
٢ - حرف جزم.
٣ - حتوف/أفياء(م).
٤ - سائل الحياة/ دولة اسيوية إسلامية(م).
٥ - يطلق على كل كائن.
٦ - ثروة/ شَغَلَة.
٧ - متكبر ومتفاخر.
٨ - من الحروف/ ند/ للتنبيه.
٩ - سلام/ متشابهة.
١٠ - متشابهة/صادق/ قط.

عمودي

١ - ممثل مصري.
٢ - وشى/متشابهة.
٣ - وجع(م)/ وحي.
٤ - قنوط/ متشابهة.
٥ - الفاقدة لزوجها/ يعبد في الجاهلية.
٦ - متشابهة/ متشابهة.
٧ - مريض (م)/ضعف.
٨ - من الأسماء/ متشابهة.
٩ - للنفي/ متشابهة.
١٠ - مطرب عراقي