عالم غريب وعجيب

بيونسيه أجمل امرأة في العالم

منحت مجلة "بيبول" الأسبوعية الأميركية المغنية بيونسيه لقب أجمل امرأة في العالم للعام ٢٠١٢. وأقرت مغنية الـ"آر أند بي" التي أصبحت أماً لفتاة عمرها ثلاثة أشهر ونصف الشهر للمجلة تشعر بأنها "أجمل من أي وقت مضى منذ أن ولدت ابنتها" بلو آيفي كارتر من زوجها مغني الراب جاي زي في السابع من كانون الثاني. وأضافت النجمة التي تبلغ من العمر ٣٠ عاما "إنها ظريفة للغاية. لم أشعر يوماً برابط كهذا وبسبب كهذا للوجود". ولم تشأ الحديث عما إذا كانت طفلتها تشبه أمها أو والدها، مكتفية بالقول "إنها تشبه بلو". واعتبرت مجلة "بيبول" أن بيونسيه التي حصدت ١٦ جائزة غرامي في غضون ١٥ سنة هي "قوة أساسية في عالم الاستعراض وأيقونة في الجمال والأناقة". وأوضحت المجلة أن بيونسيه استعادت وزنها الطبيعي بعد الحمل، وهي تحضر حفلا في مطلع أيلول في أتلانتيك سيتي في نيو جيرسي . وكانت "بيبول" قد منحت لقب أجمل امرأة في العالم السنة الماضية إلى المغنية والممثلة جينيفر لوبيز. أما في العام ٢٠١٠، فقد نالت اللقب الممثلة جوليا روبرتس.

رويترز

يكسب عيشه من ظهره

قرّر شاب روسي، يدعى إيغور ليزوفنكو (٢٩ عاما)، كسب عيشه باستخدام فن الوشم، بتقسيم ظهره إلى مربعات وبيعها للشركات كساحات إعلانية. وأوضح ليزوفنكو أنه لن يظل حاملا للإعلان طيلة مدة التعاقد أو يتجول في الطرقات عاري الظهر على مدى الساعة، بل أن فكرته الرئيسية تتمثل في التقاط صور للإعلانات من على ظهره وبثها عبر موقع إلكتروني مخصص لذلك، إلى جانب حضوره مناسبات ينظمها عملاؤه، ودورات لفن الوشم. وأشار إلى أنه تعاقد بالفعل مع عميل لم يكشف عن اسمه على استئجار ٥ مربعات صغيرة، ستظهر أول صور الإعلان الخاص به في غضون أسبوع أو أسبوعين على الأكثر، معربا عن أمله في أن يوسع مشروعه ليشمل منطقة الكتف والذراعين في حال نجاحه. يذكر أن فكرة الإعلان من خلال الوشم ليست جديدة تماما في روسيا، حيث قرر أكثر من ثلاثة آلاف شخص العام الماضي وضع إعلانات مؤقتة باستخدام الوشم على موقع إلكتروني مقابل ١٠ آلاف روبل (٢٦٠ يورو) لكل منهم.

أ ش أ

سحابة خضراء في سماء موسكو

ظهرت سحابة خضراء في سماء العاصمة الروسية أمس، وأثارت قلق سكان موسكو، إلا أن السلطات أكدت أنها ظاهرة طبيعية ناجمة عن غبار الطلع. وبيّنت وزارة الحالات الطارئة في بيان لها أن "الارتفاع السريع في درجات الحرارة في منطقة موسكو أدى إلى تفتح أنواع عدة من الأشجار (...) لهذا السبب، نلاحظ انتشار غبار الطلع." أما المركز الروسي للأرصاد الجوية فوصف الظاهرة بطريقة فكاهية وكتب على موقعه الإلكتروني "اليوم، شعر سكان موسكو بأنهم أبطال فيلم كارثي عن اجتياح فضائي." وهذه السحابة الخضراء التي خلفت آثاراً في الشوارع وعلى السيارات والتي تؤدي لدى البعض إلى حساسية في العين والأنف والحنجرة أثارت تعليقات كثيرة على الإنترنت، وقد تخوف البعض من حادث صناعي. لكن وزارة الحالات الطارئة قالت إن هذه الظاهرة لا تشكل خطراً على الصحة، موضحة أن "غبار الطلع يؤثر في الأشخاص الذي يعانون من الحساسية أو الربو دون سواهم." كما أكدت السلطات الصحية الروسية ،مساء الخميس، عدم وقوع أي حادث صناعي في أي معمل كيميائي في موسكو. يذكر أن روسيا شهدت في السنوات الأخيرة حوادث عدة في منشآت عسكرية وصناعية.

العربية . نت

أغرم بشابتين.. فتزوجهما في ليلة واحدة

بين الزوجتين

أغرم العراقي عبد الرحمن العبيدي بشابتين في الوقت نفسه، الأولى ابنة عمه انتظار (١٧ عاما)، والثانية ابنة عم والده سعاد (٢١ عاما).. ولإثبات مقدار حبه لهما وعدم تفضيل واحدة على الأخرى، تزوجهما في ليلة واحدة، حتى لا يبقى قلبه يتأرجح بينهما. وقال العبيدي «احتجت إلى شهر»، لكنه بذل جهدا اكبر في محاولة إقناع الشابتين. ولم يقرر إلا بعد أن شجعه والداه، وكان هذا الحافز الأكبر بالنسبة إليه. وتقول انتظار «سألني عبد الرحمن سأتزوجك أنت وسعاد في ليلة واحدة، فماذا تقولين؟ فأجبت لا مانع لدي ما دمت لن تفرق بيني وبينها.» وتشير سعاد من جهتها إلى أنها فوجئت بهذا الطلب في بادئ الأمر، «لكنه أقنعني بأنه سيحبنا نحن الاثنتين معا.» وعشية حفل الزفاف الذي حضره أهل القرية الذين انقسموا بين مؤيدين ومعارضين، دفع عبد الرحمن مهراً قدره ٢،٥ مليون دينار (حوالي ١٩٨٥ دولاراً) لكل واحدة من الشابتين اللتين تعيشان حاليا معه في غرفتين منفصلتين في منزل والده.

أ ف ب

سلاما ياعراق

▪ هاشم العقابي

عن العلاقة بين الشيعة والأكراد

حين أصبحت كردستان بمعزل آمن عن النظام السابق بعد انسحابه من احتلال الكويت، انفتحت أمام المعارضة الشيعية مساحة للعمل منحتها حرية أوسع في التحرك وأبعدت عنها تهمة العمالة لإيران. كما انتشرت بإقليم كردستان، في تلك الأيام، مقرات للأحزاب الشيعية ومؤسسات إعلامية واستقر به بعض من المراجع الدينية الشيعية المهمة.

ولقد اسهم النظام السابق، عن قصد أو بدونه، في تقريب قواعد العلاقة بين الشيعة والأكراد بتركيزه على اضطهادهما اكثر من المكونات الأخرى. هذا لا يعني ان النظام لم يضطهد السنة أو غيرهم، لكن ما حدث بعد الانتفاضة التي اندلعت في جنوب وشمال العراق بعد حرب الخليج الاولى، عرضتهما لمشروع ابادة جماعية بعد تقسيم المحافظات الى بيضاء وأخرى سوداء. وكل مظلوم للمظلوم نسيب. هذا العامل وما سبقه أضفيا بعدا استراتيجيا على تلك العلاقة.

انتهى النظام السابق وواجه العراق مشكلة من يحكمه. وهنا لعبت العلاقة الإستراتيجية بين الشيعة والأكراد دورا مهما في ترسيخ التوافق كحل لا بد منه في ضوء ظروف العراق الجديدة. وهو المبدأ الذي فتح بابا امام السنة للدخول في العملية السياسية. اي ان التوافق، كان الطريق الوحيد، في حينها، لإرضاء كل المكونات العراقية تقريبا. والأكراد بحكم تجربتهم الخاصة وخبرتهم في ادارة الحكم للإقليم عن طريق التوافق حتى قبل سقوط النظام، نجحوا في حلحلة الكثير من الازمات التي تعصف بالعراق بين حين وآخر، خاصة معضلة تشكيل الحكومة التي اشتدت بعد الانتخابات العامة الأخيرة. واتفاق اربيل شاهد على ما ذهبت اليه.

واليوم اذ تعود المشكلة ذاتها، يصعب على احد نكران اهمية الدور الكردي، بسبب علاقتهم المميزة بالأطراف الشيعية السياسية، من جهة، وعلاقتهم الودودة مع السنة، من جهة أخرى، في حلحلة الوضع المتأزم.

ما يميز العلاقة الإستراتيجية عن غيرها هو انها تنبع من حاجة كل من الطرفين للآخر. فشيعة العراق اليوم، وهم الممسكون برأس السلطة، محاطون بدول "غير ودودة" معهم لاسباب عديدة منها ما هو طائفي. وهناك ميل واضح لعزلهم من قبل بعض الدول عن محيطهم العربي، مما قد يرغمهم على الاحتماء بإيران بحكم الاضطرار. وهنا يمكن للأكراد ان يكونوا جسرا مهما لشيعة العراق عند العرب لما لهم من علاقة مميزة مع دولهم.

كذلك تحيط بإقليم كردستان اليوم دول "غير ودودة" مع الأكراد مما يجعل من علاقتهم مع التحالف الوطني، الحاكم الرئيسي بالعراق، سندا أساسيا لحمايتهم.

ان زيارة السيد مقتدى الصدر الأخيرة لاقليم كردستان وفي هذا الظرف بالذات، مطالبة بالاجابة على سؤال مهم: هل سيضع الطرفان نصب عينيهما تلك المصالح المتبادلة؟ مصالح يفترض انها تتجاوز ابعاد الأزمة الحكومية الحالية وتسمو عليها لانها قد تسهم في حماية ارواح عموم العراقيين. لذا يفترض بها ان تكون، أيضا، اعلى واغلى من براميل نفط يدعي هذا الطرف بان الطرف الآخر قد هربها. ولم تنر دولاراتها بيوت العراقيين بالكهرباء لحد اليوم في كل الاحوال. ان ما مر به العراق من مصائب يجب ان يتحول الى درس نستفيد منه في جعل قطرة الدم العراقي اثمن من مليار برميل نفط أو ذهب.

البريطانيون المتزوجون يتعاركون ١٦٧ مرة سنوياً

يعتبر الشخير واحتكار الجزء الأكبر من غطاء السرير، أكبر مسبب للمشاحنات بين المتزوجين. ووفق دراسة بريطانية جديدة، فإن واحدا من كل عشرة بريطانيين يخوض عراكا مع شريك الحياة مرتين في الأسبوع، أي ما يصل إلى ١٦٧ مرة كل عام في السرير. على الأقل بسبب المؤثرات الصوتية المنبعثة من الطرف الآخر خلال النوم. وتقول الدراسة إن من بين العوامل الأخرى المسببة لشجار السرير بين المتزوجين البريطانيين السماح للأطفال بالنوم في سريرهما، وعدم إطفاء أضواء غرفة النوم، وغياب الرغبة الجنسية.

ووجد الباحثون أن أكثر من ٢٠٪ من البريطانيين يفقدون ساعتين من النوم على الأقل كل ليلة، بسبب الضوضاء المنبعثة من الزوج أو الزوجة، إلى درجة جعلت ١٠٪ منهم يفكّرون بالانفصال وحتى الطلاق. وأشاروا إلى أن ٥٪ من الرجال البريطانيين اعترفوا بأنهم يستيقظون ليلا على أصوات شخيرهم وتنفسهم الثقيل.

ديلي اكسبريس

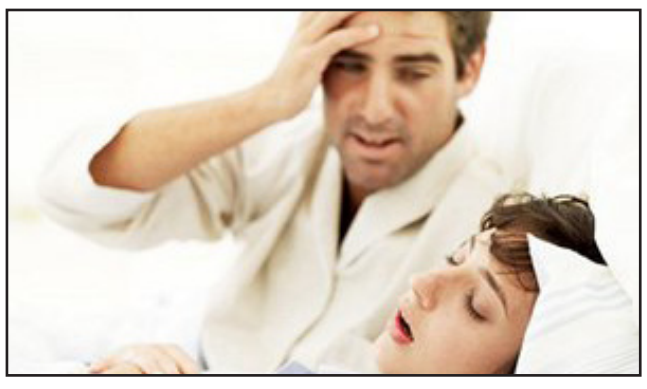

حدث في مثل هذا اليوم

28

تسمية شوارع بغداد

لم تعرف بغداد الشوارع الحديثة إلا في الحرب العالمية الأولى عندما شق الوالي خليل باشا شارعا من الباب المعظم إلى الباب الشرقي وسمي بجادة خليل باشا ثم الجادة العمومية ، وعندما فتحت شوارع أخرى بعد ذلك سميت بأسماء ما يطلقه الأهالي عليها مثل عكد الصخر (شارع المأمون) والجادة العمومية (الرشيد) وشارع الاكمكخانة (المتنبي) ونحو ذلك.

وقررت الحكومة العراقية وضع أسماء جديدة لشوارع العاصمة الرئيسة والفرعية، فاختارت أمانة العاصمة لجنة من عدد من الشخصيات الأدبية والعلمية لتسمية الشوارع، ومن أعضاء هذه اللجنة الشاعران الزهاوي والرصافي، والأب الكرملي وجميل الراوي وعبد اللطيف ثنيان، وطه الراوي، ومنير القاضي وآخرون. وفي مثل هذا اليوم من عام ١٩٣٢ علقت أمانة العاصمة اللوحات التي كتبت عليها الأسماء الجديدة للشوارع، وقد بلغت الشوارع التي شملتها التسميات الجديدة ثمانية وعشرين شارعا مثل: شارع الملك فيصل، ويمتد من الجسر القديم إلى محطة القطار في منطقة علاوي الحلة، وشارع السمؤل (شارع البنوك حاليا)، وشارع موسى الكاظم الممتد من ساحة الشهداء إلى الكاظمية، وشارع الإمام الأعظم الممتد من الباب المعظم إلى الأعظمية، وتسمية شوارع أخرى مثل المأمون وأبي نواس والكيلاني والمستنصر والمتنبي، غير أن أشهر هذه التسميات كانت للجادة العمومية، فسميت شارع الرشيد.

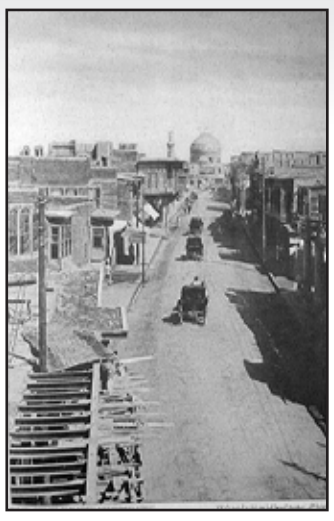

رفعة عبد الرزاق محمد

حظك هذا اليوم

الحمل ٢١ آذار - ١٩ نيسان

يطغى اليوم التوجه السلبي على تعاملك بشكل عام، وتشعرين وكأنك طائر يغرّد خارج سربه! فقد يتفاقم إحساسك بالمسافة التي تفصلك عن محيطك المهني والعائلي على السواء، حيث تتباعد الأفكار وتختلف الرؤية. الباحثة عن عمل تلقى بالمقابل غايتها المنشودة.

الثور ٢٠ نيسان - ٢٠ أيار

يشجعك الفلك على تلبية حاجتك إلى الخلق والإبداع، والتي غالباً ما تضعينها في آخر سلم أولوياتك. لكن اليوم يبدو مناسباً لأن تشذي عن إتباع القاعدة، وللابتكار من أجل الحصول على الغذاء الروحي الضروري لتطور ذاتك عن طريق ممارسة نشاطات إبداعية مختلفة.

الجوزاء ٢١ ايار - ٢١ حزيران

تمضين يوماً مميزاً يعيد إليك طعم الربح والنجاح. فلقد عزمت على استعادة طموحك وعلى استخدام طاقاتك للتقدم ومقاومة كل من يقف في وجهك، كما أن سرورك سيكون كبيراً من وقوف الحظ إلى جانبك ومساندتك في مسعاك. عالجي مشاكلك الصحية الناتجة عن التوتر.

السرطان ٢٢ حزيران - ٢٢ تموز

صحتك جيدة بالرغم من قلة نشاطك ومن بعض عوارض التعب الناتجة عن قلقك وتقلّب مزاجك. استعيدي حيويتك بتجديد أفكارك وإغناء معلوماتك بالتقنيات الحديثة التي باتت ضرورية لإظهار فعاليتك، واطردي من ذهنك فكرة الخوف من الفشل التي تعيق تقدمك.

الأسد ٢٣ تموز - ٢٢ آب

ينصحك الفلك بإصرار على ضرورة إتباعك منهجية ذات حدين: خذي قسطاً أكبر من الراحة، وتناولي كمية أقل من الطعام. فأوضاعك الصحية باتت على حافة الانهيار، وقد تحتاجين إلى زيارة الطبيب قريباً إن استمررت في إهمالك لصحتك متذرّعة بكثرة الانشغالات.

العذراء ٢٣ اب - ٢٢ أيلول

الجهود الكبيرة التي تبذلينها في عملك ليست هي فقط ما يقف وراء نجاحك، بقدر ما هو حدسك الصحيح الذي يلعب دوراً أساسياً في إرشادك إلى الطريق الصحيح ، وبقدر ما هي قوتك الشخصية ومقدرتك على الابتكار والإبداع. ركّزي على هدفك فالوصول إليه متاح لك!

الميزان ٢٣ ايلول - ٢٣ تشرين الاول

يتمحور العنصر الإيجابي اليوم على نجاحك في تنفيذ مهامك والقيام بعملك. لكن قد يكون عليك الالتفات إلى أوضاع الشريك وحالته النفسية التي تسببت بها هفواتك أو معاكستك له في بعض الأمور الحياتية، والتي غالباً ما تكون ناتجة عن ميلك إلى العناد وفرض الإرادة.

العقرب ٢٤تشرين١ - ٢٢ تشرين٢

لا خوف عليك من تعقيدات الأوضاع المحيطة بك. فأنت في الحقيقة من محبي التحدّي ومواجهة الصعاب، والروتين الهادئ يشعرك بالضجر. لديك كل المواهب وكل الوسائل التي تؤمّن لك الحفاظ على موقعك في العمل، كما التي تضمن لك بقاء الشريك إلى جانبك!

القوس ٢٣ تشرين٢ - ٢١ كانون١

صحيح أن الحظ يساندك في خطواتك العملية والمهنية، لكنه قد لا يساعدك كثيراً على رفع معنوياتك وعلى تغيير مزاجك السوداوي الذي يطغى اليوم على كل ما عداه. ينصحك الفلك بالخروج من قوقعة العمل، ودعوة بعض الأصدقاء لتمضية سهرة ممتعة تنسيك همّك.

الجدي ٢٢ كانون١ - ١٩ كانون٢

لا بأس بأوضاعك المهنية بشكل عام، بالرغم من بطء سيرها، وبالرغم من تعثر تنفيذ بعض المشاريع أو تأخر الحصول على نتائجها. لكن ما من عراقيل فعلية تواجه مسيرتك التي تأخذ خطاً تصاعدياً مؤكداً. أوضاعك العاطفية بدأت أيضاً باتخاذ طريقها نحو الثبات والنجاح.

الدلو ٢٠ كانون٢ - ١٨ شباط

قد لا يكون اليوم من أفضل أيامك على الصعيد العاطفي أو على مستوى علاقتك بالشريك الذي يصبر فعلاً على مزاجك المتقلب وعلى انفعالاتك المتكررة التي لا مبرر لها، والتي تجرّك إلى التفوّه بكلام جارح لأتفه الأسباب أو لمجرد أن الأمور لا تسير على هواك!

الحوت ١٩ شباط - ٢٠ آذار

تحيط بك مشاعر الحب وتشعرين بأنك محبوبة مما يزيد من سعادتك ومن قدرتك على العطاء، ومن جرأتك في التعامل بإيجابية كبيرة وبتعاطف فعلي مع المحيطين بك ومن ضمنهم أولئك الذين يختلفون معك في الآراء أو التوجهات. هنيئاً لك هذا الشعور بالسعادة والانشراح!

كلمات متقاطعة

افقي

١ – مطرب عربي.
٢- في البحر/ سهل أخضر.
٣- في الصحراء (م)/ من الأحرف(م).
٤- نغمة موسيقية (م)/ أجرد.
٥- لامع/ من المخلوقات/ حسم.
٦- يرفض باباء/ قبل النوم.
٧- اهتزاز.
٨- يخفيه/ سائل الحياة.
٩- يقطنون.
١٠- فرقة غنائية خليجية.

عمودي

١- ممثلة عالمية حاصلة على أوسكار أفضل ممثلة.
٢- اول الليل/ غرور.
٣- حيوان مفترس/ دقات الجرس.
٤- يفك / من اجزاء اليد(م).
٥- مشوق/ تعشق.
٦- لقياس المساحة/ مالح/ متشابهة.
٧- من الحشرات(م)/ متشابهة.
٨- في الصحراء/ من المخلوقات (م)/مادة قاتلة.
٩- جواب/ ملء(م)/ صوت القنابل.
١٠- خض/ يأخذن باليد.

	١	٢	٣	٤	٥	٦	٧	٨	٩	١٠
١									■	
٢							■			
٣						■				■
٤			■	■					■	
٥					■			■		
٦					■					
٧		■							■	
٨						■	■	■		
٩	■		■	■						
١٠										■