ضحك قوم عند قوم.. إزعاج!

دعت المحكمة العليا القضائية في مومباي الهندية أعضاء نادي اليوغا الضاحكة لكبح جماحهم قليلا والسيطرة على أصوات ضحكاتهم العالية، وذلك بعد أن تسببوا في إزعاج جيرانهم المحيطين بهم أثناء أدائهم التمارين المعتادة. وأصدر القضاة أوامرهم إلى ضباط الشرطة المحلية لإيجاد وسيلة للسكان المحليين الذين يقطنون إحدى ضواحي المدينة للتحكم في الإزعاج الذي تسببت فيه جلسات اليوغا الضاحكة والهستيرية.

ويرى عدد من الأشخاص في ممارسة اليوغا الضاحكة شيئا يثير الحرج، أو أنه نوع من الغباء، بينما يرى آخرون أن لها فوائد بدنية ونفسية، وأن المسألة ليست مسألة ضحك على الإطلاق.

أ ش أ

البريطانيون يتناولون 78 مليون كوب شاي يومياً

يفضل معظم البريطانيين كوب الشاي التقليدي على القهوة، ويتناولون ٧٨ مليون كوب منه كل يوم.

ووجدت دراسة حديثة أن ٥٣٪ من البريطانيين يتناولون كوباً من الشاي في الصباح و٣٠٪ منهم فقط فنجاناً من القهوة، على الرغم من صعود ثقافة الأخيرة بفعل المسلسلات التلفزيونية مثل «الأصدقاء».

وقالت الدراسة إن شعبية الشاي في المملكة المتحدة منتشرة بين أوساط جميع الأجيال ولم يعد يُعتبر مجرد مشروب ساخن تتمتع به الأجيال الأكبر سناً فقط. وأشارت إلى أن ثمانية من كل عشرة بريطانيين اعترفوا بأنهم لا يملكون الوقت أو الصبر لإعداد مشروبهم المفضل في إبريق الشاي، ويفضل نصف شاربي الشاي البريطانيين تناوله من دون سكر ومع البسكويت.

ديلي ميرور

سرق ميّتة

أصدرت محكمة بريطانية حكماً بالسجن أربعة أشهر بحق رجل في السادسة والأربعين من العمر، بعد اعترافه بسرقة حذاء ومحفظة امرأة، بعد مصرعها بحادث سير في أحد شوارع مانشستر. وأقر مارك كيرفين بجرمه أمام المحكمة، لكنه لم يفسر أسباب قيامه بذلك.

وتمكنت شرطة مانشستر من التعرف على الجاني عن طريق كاميرات المراقبة في الشارع، وقامت باعتقاله واتهامه لاحقا بسرقة مواد من امرأة ميتة.

بي بي سي

الهوس اللامتناهي قد يؤدي إلى الجنون

أظهرت أحدث الأبحاث الطبية أن الهوس اللامتناهي بالحصول على أحدث ما توصلت إليه التكنولوجيا من هواتف محمولة، أو أجهزة حواسب لوحية قد يدفع إلى التشتت واللهث وراء كل ما هو جديد، والوقوع فريسة لاضطرابات سمات الشخصية. وكشفت الأبحاث النقاب عن أن ما يقرب من ٦٥٪ من الأشخاص في العالم النامي يمتلكون هواتف ذكية أو لابتوب أو أجهزة كومبيوتر لوحية في وقت تتضاعف فيه معدلات اقتنائها بحلول عام ٢٠١٥، ليظل ثمانية أشخاص من إجمالي عشرة متواصلين عبر شبكات الانترنت بصورة متواصلة. وقد سعى الباحثون من خلال أبحاثهم التي أجروها في هذا الصدد لدراسة وتحليل العلاقة بين هذه الأجهزة الإلكترونية ومدى تسلطها على سلوكيات الإنسان، وتأثيرها في سمات شخصيته. كما أوضحت الأبحاث أن ما يقرب من ٨٠٪ مستخدمي التويتر تتركز تغريداتهم حول مفهوم «أنا» حول أمورهم الشخصية.

أ ش أ

أكل شفة زوجته حتى لا تقبّل غيره!

وجّه القضاء السويدي الاتهام رسمياً لرجل قطع شفة زوجته وأكلها حتى لا تتمكن من تقبيل رجل آخر بعده.

وكان الرجل، البالغ من العمر ٥٢ عاما، ويعمل أستاذا جامعيا، أصيب بنوبة غضب بعد أن طلبت زوجته الطلاق، فانتظرها لتنام وقطع شفتها السفلى وأكلها، كما أصاب ذراعيها بجروح. وقال محامي الادعاء إن الرجل «قام بذلك حتى تعجز عن التقبيل مجددا، وقال سأحكم بـ٤ سنوات، ولكن أنت ستحكمين إلى الأبد».

وقال المدعون إن الرجل لم يكن يعتزم قتل زوجته، بل جعلها تعاني، إذ اتصل بالشرطة بنفسه، وانتظر معها إلى حين مجيء الإسعاف.

يو بي أي

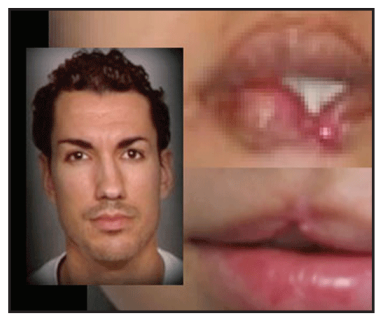

مدير مدرسة يستعين بأزياء ليدي جاجا المثيرة لتشجيع التلاميذ على القراءة

لم يجد مدير مدرسة أمريكي وسيلة لتشجيع الأطفال على القراءة سوى ارتداء أزياء مستوحاة من ملابس المغنية الأمريكية ليدي جاجا التي تتميز بأزيائها الغريبة.

ارتداء المدير هذه الأزياء كان من أجل الالتزام باتفاق عقده مع تلامذة مدرسته الابتدائية بأن يقوم بذلك إن قرؤوا مجتمعين ١٠ آلاف كتاب.

جاستن فيرنون، مدير مدرسة "روجر كلاب" في دورشستير في ولاية مساتشوستس يقول إنه ذكر في نوفمبر/تشرين الثاني للتلاميذ بين صف الحضانة والخامس الابتدائي أنه سيرتدي زي جاجا ويحلب بقرة إن قرؤوا مجتمعين ١٠ آلاف كتاب.

ومع انتهاء العام الدراسي، التزم المدير بوعده؛ فوضع على رأسه شعرا مستعارا أشقر وارتدى نظارات كبيرة وفستانا أسود قصيرا وجوارب شبكية وحلب بقرة أمام الأطفال.

ونقلت شبكة (دابليو إيتش دي إيتش) عن فيرنون، أن الأطفال توصّلوا بأنفسهم إلى العقوبة التي عليهم القيام بها إن خسر الشرط.

سلاما ياعراق

▪ هاشم العقابي

حَمَد

إن كان العراقيون في أحاديثهم العامة لا يمرون على اسم "حمد" كرمز، إلا أن هذا الاسم كان بطلا حاضرا في الكثير من الأغاني والقصائد الشعبية، خاصة الحديثة منها. ورمزية "حمد" لم تتخذ شكلا واحدا. فهو المحبوب والعاشق والطيب. وهو الثائر والعامل الكادح والفلاح المظلوم والشهم. وبقدر ما أحب العراقيون "حمد" إلا أن اسمه كان يرعب السلطة ويخيفها، من دون أن تعرف من هو "حمد".

فمن عجائب وغرائب رعب السلطة، انه في أول أيام تسلط صدام على كرسي الرئاسة بعدما كان نائبا، صدر قرار بمنع كافة الأغاني التي يرد بها اسم "حمد" بأي شكل من الأشكال. والسبب غير المعلن رسميا، وعرفناه في ما بعد، هو أن البعثيين يعتبرون "حمد" رمزا للحزب الشيوعي! وظاهرة الخوف مما تحبه الناس واحدة من مؤشرات ظهور بوادر الدكتاتورية.

لا أدري بالضبط أي دافع دفعني لأسأل نفسي ليلة البارحة، في لحظات ما قبل النوم: من هو هذا "حمد" الذي أحببته كما أحبه الناس ورسمت له صورة خاصة في مخيلتي؟ ومنذ صباح اليوم صرت أبحث عن "حمد" وسر حفظه في ذاكرتنا الشعبية.

"حمد" العاشق هو "أحميّد" الذي غناه حضيري أبو عزيز على لسان امرأة تتوجع من حبه وما جرّه عليها ذلك الحب من مصائب: "أحميد يا مصايب الله". ولشدة حب العراقيين للأغنية، صارت كما المثل السائر بينهم.

ثم في بداية الستينات أتى المسلسل الإذاعي الغنائي "غيدة وحمد" الذي ذاع صيته، في أيامها، فعرف الناس "حمد" ذلك الفلاح الريفي البسيط الذي أحب ابنة الشيخ. تعاطف الناس مع هذا العاشق الجميل وحبيبته فصارت قصته مع "غيدة"، عند العراقيين، كقصة "قيس وليلى".

أما "حمد" البطل السياسي والحبيب والمحبوب أيضا، فقد ظهر مع بداية تجديد القصيدة الشعبية على يد مظفر النواب والتي جاءت بعد قصيدة "الريل وحمد"، ثم غنيت في ما بعد فأحبها الناس وحفظوها أكثر مما حفظوا نشيدهم الوطني.

تصفحت مكتبتي بحثا عن القصائد الشعبية التي جاءت على اسم "حمد"، فلم أجد صفة طيبة أحبها العراقيون إلا ووصفوه بها. فهو "ابن ديرتنه" الذي "وده الشمس تضحك لهلها" و "ابن توتة بيتنه الخضرة المطر الازرك غسلها".

وهو مطلب العراقية العاشقة التي تبحث عن حبيب يستحقها فتغنيه "أنه ارد الوك الحمد ما لوك أنا الغيرة". وهو البطل المرتجى حين يشتد الظلم بالعراقيين فينتخونه:

حمد تفكة بثنايا الهور والبيرغ ركد نُصّه
حمد والعار طر الهور مامش زلم وتكصة

وحينما تطول بيهم أيام وليالي القهر والخوف ينادونه:

حمد يا نخوة الخايف حمد يا غنوة اشفايف
حمد والراي من يحتار يكصد ليك ويشيرك
حمد ترضه خواتك نايمه من الجوع.. وانت الزاد بشليك؟
أينك يا حمد فهذا يومك؟

حظك هذا اليوم

الحمل ٢١ آذار - ١٩ نيسان

تقررين الانعزال قليلاً عن أجواء المنافسة التي يفرضها عملك، من أجل القيام منفردة بالأعمال التي تتطلب منك اهتماماً أو تركيزاً خاصاً. وقد يكون هذا الخيار ناتجا أيضاً عن رغبتك في امتحان ذاتك ومعرفة نتائج قدراتك بمعزل عن تحدّي الآخرين وتأثيراتهم المباشرة.

الثور ٢٠ نيسان - ٢٠ أيار

آن الأوان لوضع أفكارك موضع التنفيذ، ومعرفة حجم فائدتها العملية ومدى فعاليتها. يشجعك الفلك على إظهار مواهبك في اتخاذ الخطوات العملية التي تتناسب وأبعادك النظرية لإثبات إمكانية نجاحها على أرض الواقع، ويدعوك إلى التخفيف من سخريتك وانتقاداتك.

الجوزاء ٢١ ايار - ٢١ حزيران

تملكين كل الإمكانات اللازمة والوسائل المتنوعة لإقناع رؤسائك أو شركائك في العمل أو المسؤولين عنك بأفكارك المهنية وطروحاتك العملية، ولدفعهم إلى التعاون معك ودعمك في تنفيذ مشاريعك، فالجميع يثق برؤيتك الواضحة ويطمئن لأحكامك الصائبة!

السرطان ٢٢ حزيران - ٢٢ تموز

أوضاعك النفسية المتقلبة حالياً قد تجرك إلى أوضاع دقيقة قد لا تجدين لها مخرجا سهلاً إن لم تتوصلي إلى ضبط انفعالاتك وإلى الانتباه لاتزان تصرفاتك وأقوالك. ينصح الفلك العازبة باغتنام الفرصة العاطفية التي يقدمها لها، فقد لا تتكرر نوعيتها في فترة قريبة!

الاسد ٢٣ تموز - ٢٢ آب

تعرفين كيفية الاستمرار في خطواتك العملية الثابتة والواثقة والحفاظ على منهجيتك الواضحة والمتوازنة، ولن يعيقك حماسك وطموحك الكبير عن ذلك. يشجعك الفلك على هذا الطريق الذي تسلكين ويمنحك التسهيلات اللازمة والنضج الكافي للوصول إلى غايتك

العذراء ٢٣ اب - ٢٢ أيلول

لن تتذمري اليوم من الروتين القاتل لحيويتك! فالحركة والفعالية هما العنوان العريض لساعته المشوقة والمليئة بالتنقلات وبالأحداث غير المتوقعة. تسير أمورك بالطريقة التي تريدين والتي تشعل حماسك وتدفعك إلى إعطاء أفضل ما عندك من أفكار وجهود ومبادرات.

الميزان ٢٣ ايلول - ٢٣ تشرين الاول

مزاجك الجيد ورؤيتك المستقبلية للأمور يساعدانك على الإيجابية في التعامل المهني. تبحثين بتفاؤل كبير عن وضع عاطفي يحقق أحلامك، وتقررين العمل على إيجاد الاستقرار في حياتك العاطفية بعد فترة من ضياع الأهداف. تحسّن ملموس في وضعك الصحي.

العقرب ٢٤ تشرين١ - ٢٢ تشرين٢

تعيشين أوقاتاً سعيدة على المستوى العاطفي، فلديك من السحر والجاذبية ما يكفي للوصول إلى هدفك في هذا الميدان. أما على المستوى المهني فلن تسير أمورك دون احتمال التعرض لبعض الإشكالات مع الزملاء نتيجة عدم تمكنك من السيطرة على انفعالاتك.

القوس ٢٣ تشرين٢ - ٢١ كانون١

تزدهر الأوضاع العاطفية باتجاه توطيد العلاقات بينك وبين الشريك عن طريق تمضية الأوقات السعيدة معاً، وتبادل المشاعر والهدايا! الوقت ملائم للعازبة كي تدفع بالأمور إلى الأمام وكي تعبّر عن نفسها وآرائها ومشاعرها للحبيب الذي لا ينتظر سوى ذلك!

الجدي ٢٢ كانون١ - ١٩ كانون٢

لا بد من تحقيق رغبتك في الانطلاق من جديد على أسس مختلفة ترتكز أكثر على الشمولية في رؤيتك للحياة، بشكل يتجاوب مع إحساسك الملحّ بضرورة التغيير الجذري. فقد آن الأوان للخروج من دوامة أفكارك والسير في الطريق الذي يمكّنك من استعادة ذاتك

الدلو ٢٠ كانون٢ - ١٨ شباط

يعبّد لك القدر الطريق ويدعوك إلى التحرك بكل ثقة وتفاؤل لخوض غمارها. فاليوم مثالي ورائع ويؤمّن لك التسهيلات الكبيرة والدفع اللازم لوضع أصعب مشاريعك قيد التنفيذ وعلى السكة الصحيحة التي تصل بها إلى النجاح! يحمي الفلك صحتك من كل سوء!

الحوت ١٩ شباط - ٢٠ آذار

شيء ما في داخلك ينبئك باقتراب فترة رائعة من حياتك! يؤكد لك الفلك هذا الإحساس ويعدك بإجراء تحولات جذرية إيجابية تأخذك باتجاه معالم جديدة ومميزة. مسيّرة ومسلحة بحدسك الحاد، تتوجهين دون وجل إلى خوض غمار ما يحضره لك قدرك.

تخفيضات الأسعار تسبّب البدانة

دقت دراسة طبية ناقوس الخطر من أن مغريات التخفيضات التي تجريها العديد من محال السوبرماركت لبيع السلع الاستهلاكية لتسويق بعض منتجاتها الراكدة بأسعار أقل تسهم بصورة كبيرة في زيادة معدلات البدانة بين الكثيرين، لتفضيلهم هذه السلع لرخص أسعارها عن الأغذية الصحية المرتفعة الأسعار.

وشدد الباحثون على أن جعل أسعار السلع الاستهلاكية، خاصة الصحية منها تصبح أحد الأسلحة الفعالة والهامة لمحاربة غول البدانة. وفي استطلاع أجري حول العادات الشرائية للسلع الغذائية مع الأخذ في الاعتبار المستوى المادي والاجتماعي والثقافي، أظهرت البيانات انتشار البدانة بمعدل ٩٪ فقط بين الأشخاص يتجهون لشراء السلع الغذائية الصحية التي غالبا ما تكون الأعلى سعرا في مقابل ٢٧٪ يعاني البدانة بين الأشخاص الذين يقبلون على السلع المنخفضة الأسعار أو إلى التخفيضات التي توجد في مجال السوبرماركت.

ام بي سي

حدث في مثل هذا اليوم

فيصل في العراق

كانت الحركة الوطنية التحررية، قد رفعت من قبل اندلاع ثورتها عام ١٩٢٠، شعار المطالبة بتأسيس دولة عراقية مستقلة، على أن يكون أحد أنجال الشريف علي بن الحسين على رأس هذه الدولة. وما أن قررت بريطانيا الدولة المنتدبة على العراق السعي نحو ذلك، حتى بدأ صراع مرير على عرش العراق المقبل، لم ينته إلا بعقد مؤتمر القاهرة في آذار ١٩٢١، وتقرر فيه توجيه العرش إلى الأمير فيصل بن الحسين. ولم يبق من المتنافسين على العرش سوى السيد طالب النقيب وزير الداخلية في الوزارة الموقتة، الذي ازدادت تهديداته بعد مؤتمر القاهرة المذكور، فعجلته السلطات البريطانية باعتقاله ونفيه إلى سيلان وإنهاء حياته السياسية إلى الأبد.

في الأول من حزيران ١٩٢١، أبرقت لندن إلى الأمير فيصل تأذن له بالتحرك نحو العراق. واعدت له طرادا حربيا اسمه (نورث بروك) لنقله وحاشيته وبعض الشخصيات العراقية من ميناء جدة إلى البصرة. و١٢ حزيران أبحر الطراد ناقلا ملك العراق غير المتوج بعد. وقد أعدت الحكومة العراقية وفدا لاستقبال فيصل في البصرة برئاسة ناجي السويدي. وصل الطراد إلى البصرة في الساعة الخامسة والنصف من مثل هذا اليوم من عام ١٩٢١. وقد استقبل باحتفال كبير، حضرته شخصيات عراقية كبيرة، واستعدت المدينة له بإقامة أقواس النصر في شارعها العام، كما وقف الناس على ضفتي شط العرب محيين فيصلا. وقد أقام في بيت المتصرف احمد باشا الصانع. وفي اليوم التالي، استقل القطار الصاعد متوجها إلى الحلة، ثم زار النجف وكربلاء، حتى وصل بغداد يوم ٢٩ حزيران. وفي ٢٣ آب ١٩٢١ جرى الاحتفال بتتويجه، ليدخل التاريخ العراقي في صفحة جديدة.

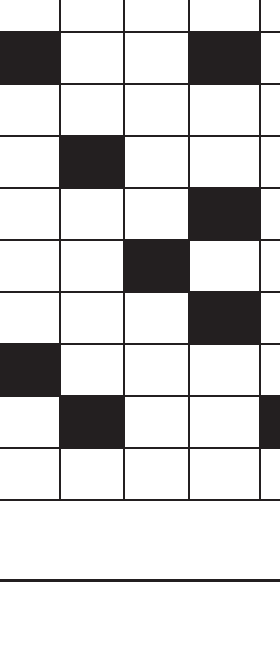

رفعة عبد الرزاق محمد

كلمات متقاطعة

	١	٢	٣	٤	٥	٦	٧	٨	٩	١٠
١							■			
٢			■			■				
٣	■								■	
٤					■		■			
٥			■							
٦				■				■		
٧			■							
٨	■					■			■	
٩		■			■					
١٠								■		

أفقي

١- من روافد نهر دجلة/زوجة الابن.
٢- من الاسماء الخمسة/مادة قاتلة/شيدا.
٣- يشما.
٤- منصب قيادي/شكوك.
٥- للتفسير/من الجزر اليابانية.
٦- قوي البصر/آن الأوان/أصلح الجدار.
٧- إناء/شبه جزيرة بركانية تقع شمال شرق سيبريا.
٨- بدائي/متشابهان.
٩- نغمة موسيقية/ تعب.
١٠- مرفأ في شمال كولومبيا على البحر الكاريبي/لمس.

عمودي

١- للتأفف/من الأعداد/ارتاب.
٢- ولاية أمريكية.
٣- نغمة موسيقية/رغبت.
٤- أحجبه/ أعطاك كافة الصلاحيات لإدارة أملاكه(م).
٥- وقت/يزيل(م).
٦- جمع شركة/حرف نصب.
٧- حشرة صغيرة/أقمنا مشروعاً.
٨- جزر خضراء تقع في المحيط الاطلسي /ضلّ الطريق.
٩- غير ناضج/يعي/والدة.
١٠- ممثل هزلي أمريكي توفي عام ١٩٦٤م.