المدى

رئيس مجلس الادارة رئيس التحرير
فخري كريم

العدد (417) السنة الثانية الأثنين(20)حزيران 2005
(12)جمادى الاولى 1426
http ://www.almadapaper.com
E.Mail - almada119@Hotmail.com

جريدة سياسية يومية
16 صفحة
250 دينارا

البارزاني في الجمعية الوطنية العراقية:

المستقبل للعراق الفيدرالي التعددي المبني على التوافق

بغداد/ المدى

القى السيد مسعود البارزاني رئيس اقليم كردستان العراق كلمة خلال حضوره الجلسة الاعتيادية للجمعية الوطنية العراقية، امس، اكد فيها حرص شعب كردستان ومؤسساته وسلطاته الشرعية، واحترامها الكامل وتمسكها بوحدة البلاد وسيادتها وتقدمها، وبالاخوة العربية الكردية وحقوق سائر مكونات البلاد، معاهداً على التعاون والتعاضد لبناء عراق فيدرالي ديمقراطي تعددي مزدهر، على اساس التوافق والتفاهم.

واضاف: ان التعايش الاخوي والاتحاد الاختياري بين مكونات البلاد شرط لابد منه، وعلينا اعادة بناء العراق بما يزيل عن الطريق جميع المعوقات والعراقيل التي منعت الاستقرار والتقدم طوال اكثر من ٨٠ عاماً.

وقال: المسألة الآن هي بايدينا، اذ ان بامكاننا صنع الحاضر والمستقبل للشعب العراقي على أساس توافقي اختياري حر يضمن الاستقرار والرفاه والحرية للاجيال المقبلة.

نص الكلمة ص٣

تعرض انبوب لنقل الماء الصافي في الكرخ الى عمل تخريبي

بغداد/ اياد عطية

تعرض احد الانابيب الرئيسة الناقلة للماء الصافي من مشروع ماء الكرخ الى عمل تخريبي فجر امس في منطقة التاجي.

ويغذي المشروع احياء واسعة في (الكاظمية، الشعلة، ألحرية، حي الجامعة، العامرية واجزاء من سكان مناطق الغزالية، البياع، حي العامل، السيدية، الجهاد، الشرطة الرابعة، الشرطة الخامسة، اليرموك، المنصور).

وقد فوجئ سكان هذه المناطق بانقطاع الماء الصافي منذ الصباح من دون ان يعلموا اسباب الانقطاع.

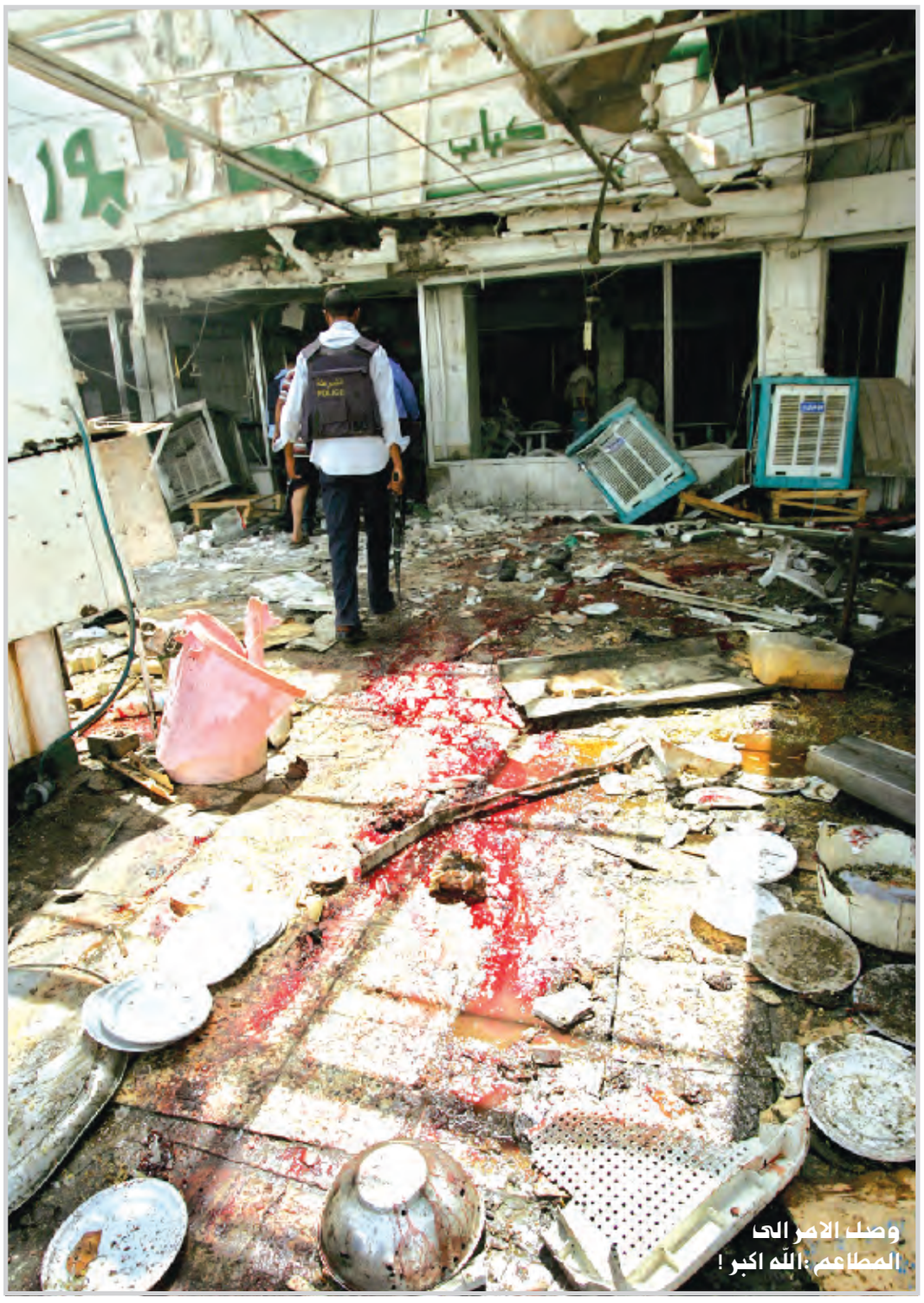

وصل الامر الى المطاعم: الله اكبر!

همام حمودي: الانتهاء من كتابة الدستور الدائم سيتم في وقته المحدد

الجمعية الوطنية تتجه لاقرار تسمية جمهورية العراق الاتحادية

بغداد / نصير العوام

اكد الشيخ همام حمودي رئيس اللجنة البرلمانية المكلفة بصياغة الدستور امس ان الانتهاء من كتابة الدستور الدائم للبلاد سيتم في الوقت المحدد في الخامس عشر من اب المقبل، موضحا ان العمل في بعض اللجان الفرعية انتهى بنسبة٧٠ الى ٨٠ بالمئة.

وقال حمودي لـ (المدى) على هامش جلسة الجمعية الوطنية العراقية "لدينا اجتماعات مستمرة وشبه يومية ونأمل ان يقدم الدستور في موعده المحدد".

وتابع "نحن مصممون ورتبنا برنامجنا لاكمال صياغة الدستور في موعده ونسعى الى ذلك ونأمل من الاخوة السنة ان تكون مشاركتهم فعالة مثل مشاركتنا حتى ننتهي في الفترة الزمنية المحددة".

واضاف حمودي ان هناك وجهات نظر مختلفة في بعض النقاط المقدمة من اللجان اهمها المسألة الفدرالية حدودها وشكل الفدرالية (فدرالية اقاليم او فدرالية محافظات) .. و اشار الى ان قانون ادارة الدولة المؤقت حدد فدرالية الاقليم بثلاث محافظات وان هذه الفقرة تدرس الان وامكانية زيادة المحافظات .. وبين ان هناك رغبة لتسمية العراق الاتحادي بدلا من جمهورية العراق او الجمهورية العراقية .. واكد حمودي ان فقرة علاقة الدين بالدولة تم اقرارها من قبل لجنة شكل الحكومة وحسب ما مثبت في قانون ادارة الدولة .. واوضح ان اللجان الست اطلعت على الدساتير العالمية ومنها الامريكي والهندي واخرى وسيتم خلال اليومين القادمين وبعد تقديم العرب السنة مرشحيهم من المستشارين سيتم تشكيل لجنة تسمى لجنة مستشاري الدستور تقوم بتوزيع خمسة مستشارين على كل لجنة من اللجان الست و يكون دور المستشارين مراجعة الدساتير المهيأة لهم والاستعانة بها ومراجعة قانون ادارة الدولة واخذ الفقرات المهمة من القانون .. وتابع حمودي قوله: ان لجنة الاحكام الختامية والانتقالية وتحديدا في موضوع الانتقالية موضوع اجتثاث البعث و سوف يتم تقديم كبار البعث الى المحاكم ...مؤكدا ان هناك حوارا مع البعثيين الذين ساروا الان في الطريق الصحيح لاشراكهم في كتابة الدستور ..

وأكد همام حمودي ان العرب السنة سيقدمون اسماء مرشحيهم خلال يومين وذلك لتوزيعهم على اللجان .. مشيرا الى انه تم الاتفاق على عقد اجتماع اسبوعي مع ممثلي العرب السنة لوضع اليات لمعنى التوافق وما المقصود به .. وكشف حمودي عن تشكيل لجنة سميت لجنة المساعي الحميدة لحل النقاط المعقدة والاتصال بالشخصيات السياسية والدينية التي لم تشارك في الانتخابات وفي كتابة الدستور لاشراكهم في العملية السياسية وكتابة الدستور ..

الجعفري عقد مباحثات مع رئيس الوزراء الكويتي

٦٠ مليون دولار منحة من الكويت لبناء المستشفيات والمدارس في العراق

بغداد/ المدى

عقد رئيس الوزراء الدكتور إبراهيم الاشيقر الجعفري والوفد المرافق له جلسة مباحثات مساء السبت مع الشيخ صباح الاحمد الجابر الصباح رئيس الوزراء الكويتي في مقر الديوان الأميري.

و أكد رئيس الوزراء أن المباحثات تركزت على بناء الثقة بين البلدين ودعم العملية السياسية في العراق وخصوصا في مجال الخدمات والاحتياجات المهمة.

و أعرب الدكتور إبراهيم الجعفري عن سعادته لنجاح جلسات هذا اللقاء شاكرا الجانب الكويتي على الحفاوة البالغة التي حظي بها الوفد العراقي.

كما قام السيد رئيس الوزراء بزيارة غير رسمية إلى إحدى الديوانيات الكويتية وقد حضر اللقاء لفيف من الكويتيين، حيث شدد الدكتور الجعفري على ضرورة و إمكانية التعايش بين أبناء المذاهب المختلفة مؤكدا على أن الزمن زمن حوار الثقافات لا تصادمها.

من جانبها قدمت الحكومة الكويتية منحة قدرها (٦٠) مليون دولار لبناء المستشفيات والمدارس في العراق، بالإضافة إلى مبلغ (٥٠٠) مليون دولار قروضا ميسرة لدعم الشعب في عملية إعادة الاعمار.

من جانبه أكد وزير الكهرباء عبد المحسن شلاش، أن المباحثات تركزت حول إمكانية الاستفادة من الطاقة الكهربائية المتاحة في الكويت باعتبارها لا تبعد عن العراق اكثر من ألف كيلو متر .

أما في مجال النفط، فقد أكد وزير النفط الدكتور إبراهيم بحر العلوم أن هنالك دراسة لمشروع تصدير الغاز الطبيعي إلى الكويت لتامين الاحتياجات من المحروقات اليومية من قبل الطرفين مشيرا إلى أن الجانبين اتفقا على تسهيل وصول المنتجات النفطية إلى المستهلك بأسرع وقت ممكن .

وفي مجال الصحة، أكد وزير الصحة الدكتور عبد المطلب علي محمد صالح انه جرت مناقشة إمكانية دعم الحكومة الكويتية لهذا القطاع والعمل على سد الاحتياجات التي يعاني منها الواقع الصحي العراقي و إمكانية تزويد المستشفيات العراقية بسيارات إسعاف مزودة بغرف عمليات متنقلة .

المحكمة الجنائية تطلق صوراً جديدة عن التحقيق مع اقطاب النظام السابق

اطلقت المحكمة الجنائية المختصة امس صوراً جديدة عن الاجراءات التحقيقية التي يجريها قضاة التحقيق، بحضور اعضاء الادعاء العام حول عدد من الجرائم التي نص عليها قانون المحكمة والمرتكبة بحق الشعب العراقي خلال فترة حكم النظام السابق.

فقد مثل امام قضاة التحقيق للاستجواب بحضور اعضاء من الادعاء العام يوم ١٦/ ٢٠٠٥/٦ كل من:

طه ياسين رمضان "للتحقيق معه حول جريمتي تصفية الاحزاب الدينية وقتل واعتقال وتهجير افراد من الكرد الفيليين"، وعلي حسن المجيد "عن جريمتي تصفية الاحزاب الدينية وقتل واعتقال وتهجير افراد من الكرد الفيليين"، وسعدون شاكر "عن جرائم اغتيال عدد من رجال الدين والشخصيات المستقلة وقتل واعتقال وتهجير افراد من الكرد الفيليين . واحداث الدجيل عام ١٩٨٢"، وغالب عمر مودي "عن احداث عام ١٩٩١" و سعدون طعمة عباس "عن احداث ١٩٩١" ومعد ابراهيم خليل "عن جريمة تصفية الاحزاب العلمانية"، و عبد حميد محمود "عن جريمة تصفية الاحزاب الدينية"، ومحمود ذياب الاحمد "عن جريمة تصفية الاحزاب الدينية".

اضافة الى اجراءات تحقيقية تمت في وقت سابق مع عدد من المتهمين عن تلك الجرائم وجرائم اخرى بحضور اعضاء من الادعاء العام ومحامي الدفاع.

وذكرت المحكمة الجنائية المختصة . في بيان . انها تود ان تؤكد على حياديتها واستقلاليتها والشفافية في عملها وسعي منتسبيها الدؤوب من اجل استكمال الاجراءات التحقيقية واحالة المتهمين الى القضاء العراقي العادل والنزيه لاحقاق الحق وفق القوانين العراقية السارية والمتسقة مع المعايير الدولية التي نصت عليها القواعد والمواثيق الدولية.

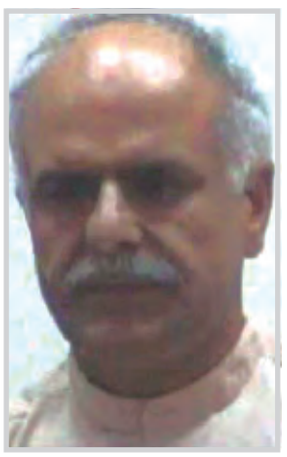

انفجار سيارة مفخخة والعثور على سبع جثث في بغداد

بغداد / رندة سمير

اعلن مصدر مسؤول في وزارة الداخلية عن مقتل شخصين واصابة ١٥ اخرين في انفجار سيارة مفخخة على جانب الطريق شمال بغداد.

وقال المصدر ان "شخصين لقيا مصرعهما واصيب ١٥ آخرون غالبيتهم من المدنيين في انفجار سيارة مفخخة استهدفت رتلا للشرطة العراقية في منطقة النواب قرب الكاظمية شمال بغداد".

واضاف ان "الانفجار الذي وقع قرب حسينية النواب عند الساعة ١٢,٣٠ بالتوقيت المحلي ادى الى احراق خمس سيارات مدنية".

كما اعلنت مصادر في وزارتي الدفاع والداخلية عن مقتل شرطيين عراقيين في بغداد على يد مسلحين مجهولين والعثور على سبع جثث في شرق بغداد.

وقال مصدر في وزارة الدفاع ان "مسلحين مجهولين كانوا يستقلون سيارة فتحوا النار على الشرطيين ولاذوا بالفرار".

واضاف ان "الحادث وقع بالقرب من مستشفى الطفل العربي في منطقة الاسكان (شمال بغداد) اثناء توجه الشرطيين الى عملهما في شرطة ديالى".

من جهة اخرى، اعلن مصدر في وزارة الداخلية العراقية امس العثور على سبع جثث مجهولة الهوية في منطقة العمارية شرق بغداد

وقال المصدر انه "عثر على الجثث السبت مدفونة في حفرة قرب منطقة للنفايات".

واضاف ان "عمال ردم النفايات الذين يقومون باعمال حفر عثروا على الجثث وابلغوا الشرطة بوجودها

وقال مصدر للشرطة العراقية ان "ثلاثة اشخاص بينهم مدني قتلوا واصيب تسعة اخرون بجروح عندما قام انتحاري بتفجير سيارته بالقرب من البوابة الرئيسية لقصر صدام حسين القاعدة الرئيسية المشتركة في تكريت".

وزير الخارجية: مؤتمر بروكسل سيدعم العراق بشكل ملموس

بغداد/ نصير العوام

اكد وزير الخارجية هوشيار زيباري ان العراق سيكون من اكبر الدول المشاركة في مؤتمر بروكسل الذي سيعقد في بلجيكا في الثاني والعشرين من حزيران الحالي اضافة الى ان العراق من الدول المنظمة لهذا المؤتمر .

جاء ذلك خلال المؤتمر الصحفي الذي عقده الوزير في مقر الوزارة ببغداد.

وقال زيباري ان وفدا من اقليم كوردستان سيشارك في المؤتمر برئاسة رئيس الجمعية الوطنية لاقليم كوردستان ونائب الوزير للمساعدات الحكومية في الاقليم حيث سيكون الوفد ضمن الوفد الكبير للحكومة العراقية الذي سيضم عشرة وزراء مختصين هم وزير الخارجية ووزراء الدفاع والداخلية والمالية والعدل والتخطيط ووزير الدولة لشؤون الامن الوطني ووزير الدولة لشؤون الجمعية الوطنية ووزارة الدولة لشؤون المرأة اضافة الى رئيس الوزراء الدكتور ابراهيم الجعفري ورئيس الجمعية الوطنية ورؤساء اللجان في الجمعية الوطنية .واضاف زيباري ان هذا المؤتمر سيخرج بقرار سياسي واضح لدعم الحكومة العراقية المنتخبة ومساعدتها في انجاز مهامها وكذلك تنفيذ التزام الدول السابقة الذي يحول توقفه دون عملية تنفيذ المشاريع.

مضيفاً ان هناك مناطق آمنه في الجنوب والشمال يمكن ان يبدأ الاعمار فيها ويمكن ان تفتح مكاتب في البصرة واربيل لتقديم المساعدة وكذلك تدريب القوات الامنية والشرطة وتعزيز القضاء من خلال التدريب . واشار زيباري إلى ان الوزارة (الخارجية) قد بذلت مساعي حثيثة مع دول الجوار العراقي للتعريف باهداف وغايات العراق من هذا المؤتمر. وتوقع زيباري ان يحصل العراق في هذا الحشد الدولي على اشياء ملموسة وعملية وتقديم المساعدة للحكومة العراقية في مختلف المجالات .

صدور قانون انضباط موظفي المفوضية العليا المستقلة للانتخابات

بغداد/ المدى

اصدرت المفوضية العليا المستقلة للانتخابات النظام الخاص بانضباط موظفيها.

ويحتوي النظام على سبعة اقسام تنظم واجبات الموظف واجراءات فرض العقوبات في حالة ارتكاب مخالفات.

واصدرت المفوضية بياناً بهذا الخصوص امس، اوضحت فيه ان هذا النظام، كان مفترضاً ان يصدر بعد وقت قليل من تأسيسها الا ان هناك بعض المعوقات اخرته حتى هذا التاريخ.

وقدم الدكتور فريد ايار، عضو مجلس المفوضين، ايجازاً حول هذا النظام وواجبات موظفي المفوضية والمواصفات التي يجب ان يتمتعوا بها واخلاقيات العمل في المفوضية، فضلاً عن العقوبات المترتبة على الموظف حين مخالفته شروط ومتطلبات العمل واجراءات فرض هذه العقوبات.

في الحدث

نحو برنامج أمني اجتماعي مشترك

بعد المطعمين الشعبيين في الشعلة والطالبية، طال الأرهاب أمس مطعماً ثالثاً في حي الكرادة. وكالعادة، فالضحايا من العراقيين.

اختلف حادث أمس عن سابقيه، في كون آلة التفجير في المطعم الكرادي هي عبارة عن رجل انتحاري وقنينة غاز. فيما كانت السيارات المفخخة هي أداة تفجير مطعمي الشعلة والطالبية. وليس هذا التوضيح لآلية التفجير بالتوضيح العابر، قدر ما نريد التأكيد به أن المطاعم وان الناس العراقيين هم هدف مقصود بذاته في هذه التفجيرات.

في مثل هذه التفجيرات لايمكن القاء اللائمة على أحد. لايمكن، بسهولة، السيطرة على هذه الرغبة القاتلة لدى شخص يشاء الانتحار.. ولكن مهمة تطويق مثل هذه الحوادث والحد منها ومنعها هي مهمة المجتمع بشكل عام، حين يكون مجتمعاً مجمعاً على أهمية الامن والسلام والاستقرار.

يستطيع المجتمع الموحّد ان يقصي الإرهاب وان يعزله، وبالتالي فهو يستطيع فضحه وقبر نزعاته الدموية في مهدها. ذلك ان الإرهاب لا يتحرك في فراغ او في فضاء مجرد.

توحد المجتمع على ارادة الأمن والسلام والاستقرار هو شعار يجمع طيفاً عريضاً من الفرقاء في العراق. تتحدث الحكومة بمثل هذه الإرادة، وتتحدث أحزاب البرلمان، ويتحدث بها معارضو الحكومة السياسيون، كما يتحدث بها قطاع ليس بالقليل من المحتجين على المسار السياسي بطبيعته الجارية. في الاقل هذا ما تعبر عنه بيانات وتصريحات جميع المتنفذين في تلك الفعاليات الحكومية منها والشعبية.

ولكن، وفي وضع حاد في كل شيء كوضعنا الراهن، هل يكفي الشعار وحده، والبيانات والتصريحات وحدها، لتحقيق الرغبة المشتركة في العيش المشترك بأمن وسلام؟!

في ظرف خاص جداً كظرفنا الراهن، يجب على الجميع العمل بآليات فوق معتادة لدرء الخطر الماثل.. والخطر الأعظم الكامن وراءه والذي لن يبقي ولن يذر.

وبهذا الصدد، تستطيع الحكومة ومعها جميع معارضيها (إذا ما صدقت النيات) الاستمرار في خلافاتهم السياسية جنباً الى جنب الاتفاق على برنامج أمني اجتماعي تسهم وتشارك فيه جميع الفعاليات الاجتماعية، يكون الهدف منه الحفاظ على السلام الاجتماعي وأمن المجتمع ومحاصرة إرادة القتل والإرهاب حيثما كان منطلقها.

لم يميز انتحاري المطعم الكرادي.. ولم يكن حتماً على معرفة بالمرجعيات الدينية والقومية والطائفية لرواد المطعم الموجود في منطقة معروفة بهذا الامتزاج الحيوي والمدهش للطيف العراقي المتعايش. هذا وحده يكفي ليفكر الجميع بالخطر الذي يحيق بالجميع، للوصول الى نتيجة العمل الوطني المشترك من أجل السلام.