في دوري البطولات الاوربية

شتوتغارت يهزم شالكه.. وباليرمو يشاطر انترميلان في الصدارة.. وشرينغهام ينقذ مدرب وست هام

العواصم / وكالات

قض شتوتغارت مضاجع ضيفه شالكه صاحب المركز الثالث وهزمه ٣-صفر في ختام المرحلة التاسعة من الدوري الالماني لكرة القدم.

ورفع شتوتغارت رصيده الى ١٥ نقطة وصعد الى المركز الرابع، فيما وقف رصيد شالكه عند ١٦ نقطة.

وسجل الالمانيان سامي خضيرة (٤٦,٢٣) وسردار تاسجي (٦٧) الاهداف.

وفي مباراة ثانية، اوقف ارمينيا بيليفيلد انطلاقة آخن الوافد الجديد عندما هزمه ٥-١,٥ سجل يوناش كامبر (٦٨,١١) والتشيكي راديم كوتشيرا (١٩) والبولندي ارتور فيشنياريك (٥٠) وكريستيان ايغلر (٨٥) اهداف ارمينيا بيليفيلد، وراينر بلاشنريك (٤٧) هدف آخن.

وصار رصيد ارمينيا بيليفيلد ١٤ نقطة رفعته الى المركز الخامس بفارق الاهداف امام اينرجي كوتبوس، مقابل ١٢ نقطة لاخن.

وفي ايطاليا عاد باليرمو مفاجأة الموسم حتى الان شريكا لانتر ميلان حامل اللقب في صدارة ترتيب الدوري الايطالي لكرة القدم، بعد فوزه المثير والثمين على مضيفه فيورنتينا ٣-٢ في المرحلة التاسعة.

وتقدم باليرمو للمرة الاولى عبر دافيد دي ميكيلي (٩)، وادرك فيورنتينا التعادل بواسطة المدافع اندريا بارزاغلي (٣٢ خطأ في مرمى فريقه).

وتقدم باليرمو مجددا عن طريق البرازيلي كارفاليو دي اوليفيرا اماوري (٨٠)، وادرك الروماني ادريان موتو التعادل الثاني لاصحاب الارض (٨٨) قبل ان يطلق اماوري رصاصة الرحمة على فرحة لاعبي فيورنتينا في الوقت بدل الضائع بهدف ثان شخصي وثالث لفريقه كان بمثابة الفوز واضافة ٣ نقاط ليرفع رصيده الى ٢١ نقطة ويتساوى مع انتر ميلان الذي افتتح بدوره المرحلة امس بفوز مثير وغالي الثمن على جاره ميلان ٤-٣,٥

وخطف سيينا المركز الرابع من اودينيزي الذي كان سقط امس في الافتتاح في عقر داره امام روما الثالث بهدف يتيم، وذلك بعد فوزه على مضيفه اسكولي بنتيجة مماثلة رافعا رصيده الى ١٥ نقطة مقابل ١٣ لاودينيزي.

وكان الروماني بول كورديا صانع الفوز المتأخر بتسجيله الهدف في الدقيقة ٨٦ مستفيدا من النقص العددي في صفوف صاحب الارض الناجم عن طرد المدافع سيموني بيستشي بعد ٦ دقائق من نزوله بديلا للكاميروني توماس هيرفيه جوب يوك (٣٣).

وبقي اتالانتا برغامو سادسا بفارق الاهداف خلف اودينيزي رغم خسارته الثقيلة امام مضيفه بارما ١-٣ وخسارته ايضا جهود لاعبه سيموني لوريا قبل ٧ دقائق من نهاية المباراة.

وسجل الكرواتي ايغور بودان (١) وفينتشينزو غريلا (٧٠ من ركلة جزاء) والبوسني زلاتان موسليموفيتش (٨٧) اهداف بارما، وكريستيانو دوني (٥٨) هدف اتالانتا.

وفاز ميسينا على ضيفه كييفو بهدفين لكريستيان ريغانو (٤٥) وسيرجيو فلوكاري (٩٠) مقابل هدف لسيموني تيريبوكي (٣٣)، وكالياري على سمبدوريا بهدف لدانييلي كونتي (٤٥).

وتعادل كاتانيا، رغم طرد لاعبه جوزيبي ماسكارا (٥٢) مع ضيفه تورينو بهدف لجونثا سبينيزي (٢٠ من ركلة جزاء) مقابل هدف لايفان فرانسيشكيلي (٨٦)، ولاتسيو مع ريجينيا صفر-صفر، وليفورنو مع ضيفه امبولي بالنتيجة ذاتها.

وفي منافسات الدوري الفرنسي غرد ليون المتصدر وحامل اللقب في المواسم الخمسة الماضية خارج السرب بعدما رفع رصيده الى ٣١ نقطة بفوزه على ضيفه نانسي ١-صفر في ختام المرحلة الحادية عشرة من الدوري.

وسجل النروجي جون كارو هدف المباراة الوحيد في الدقيقة ١٣، فابتعد ليون بفارق ١٢ نقطة عن نانسي الذي فشل في انتزاع المركز الثاني من مرسيليا.

ووقف رصيد مرسيليا عند ٢٠ نقطة بعد ان تعثر مرة جديدة بخسارته امام مضيفه نيس احد فرق المؤخرة ١-٢,٠ وسجل سيريل روول (٢٤) والبرازيلي هونوراتو ايدرسون (٩٠ من ركلة جزاء) هدفي الفائز الذي رفع رصيده الى ١٠ نقاط، وميكايل باجيس (٦١) هدف الخاسر.

وفي لندن فاز وست هام على ضيفه بلاكبيرن ٢-١ في المرحلة العاشرة من الدوري الانكليزي لكرة القدم.

وسجل المخضرم تيدي شرينغهام (٢١) وهايدن مالينز (٨٠) هدفي وست هام الذي رفع رصيده الى ٨ نقاط، وديفيد بنتلي (٩٠) هدف بلاكبيرن الذي وقف رصيده عند ٢١ نقطة.

وانقذ شرينغهام رأس المدرب الن باردیو المهدد بالاقالة عندما سجل هدف السبق بضربة راس رائعة رافعا رصيده الشخصي الى ١٧٩ هدفا مع اندية ميلوول ونوتنغهام فوريست وتوتنهام ومانشستر يونايتد وبورتسموث واخيرا وست هام الذي انضم اليه عام ٢٠٠٣ عندما كان في الدرجة الاولى وساهم في صعوده الى الدوري الممتاز بتسجيله ٢٠ هدفا.

ومرة جديدة، يثبت عدم اشراك الارجنتيني كارلوس تيفيز في المباراة ووضع مواطنه خافيير ماسكيرانو على لائحة الاحتياط، فشل الهدف من ضمهما بناء على اقتراح من باردیو بالذات لتحسين صورة ونتائج الفريق خصوصا ان تيفيز لم يسجل اي هدف ولم يحقق اي فوز مع الفريق.

ويطرح اسم البرازيلي لويز فيليبي سكولاري مدرب منتخب البرتغال حاليا لخلافة باردیو.

وفي مدريد صعد اشبيلية الى المركز الثاني بعد فوزه على مضيفه سلتا فيغو ٢-١ في ختام المرحلة الثامنة من الدوري الاسباني لكرة القدم.

وتقدم سلتا فيغو بهدف مبكر عبر البرازيلي اندرسون دي كارفاليو المعروف ب"نيني" في الدقيقة السابعة، بيد ان الدنماركي كريستيان بولسن ادرك التعادل في الدقيقة ٣١,

وفي الشوط الثاني، منح البرازيلي ادريانو الفريق الزائر التقدم (٦١) ثم النقاط الثلاث بعد ان فشل مواطنه فرناندو بايانو في ترجمة ركلة جزاء لاصحاب الارض (٨٨).

ورفع اشبيلية رصيده الى ١٨ نقطة وضعته في المركز الثاني بفارق نقطة واحدة خلف برشلونة المتصدر وحامل اللقب، ونقطة واحدة امام ريال مدريد الذي صار ثالثا.

وصار سرقسطة رابعا بعدما رفع رصيده الى ١٦ نقطة وتقدم على فالنسيا بفارق الاهداف اثر فوزه على مضيفه اتلتيكو مدريد بهدف متاخر سجله اوسكار (٨٨).

وتساوى خيتافي مع سرقسطة وفالنيسا بعدد النقاط بفوزه على ضيفه ديبورتيفو صاحب المركز الخامس سابقا بهدفين نظيفين لمانو دل مورال (١٠) وناشو (٦٨).

وعمق فياريال جراح مضيفه ريال سوسييداد صاحب المركز الاخير والحق به الهزيمة الثامنة بفضل رودولفو اروابارينا (٨١).

وتعادل اوساسونا مع اتلتيك بلباو بهدف لروبرتو سولدادو (٥٤) مقابل هدف لايغور غابيلوندو (٢٩)، وليفانتي مع اسبانيول صفر-صفر.

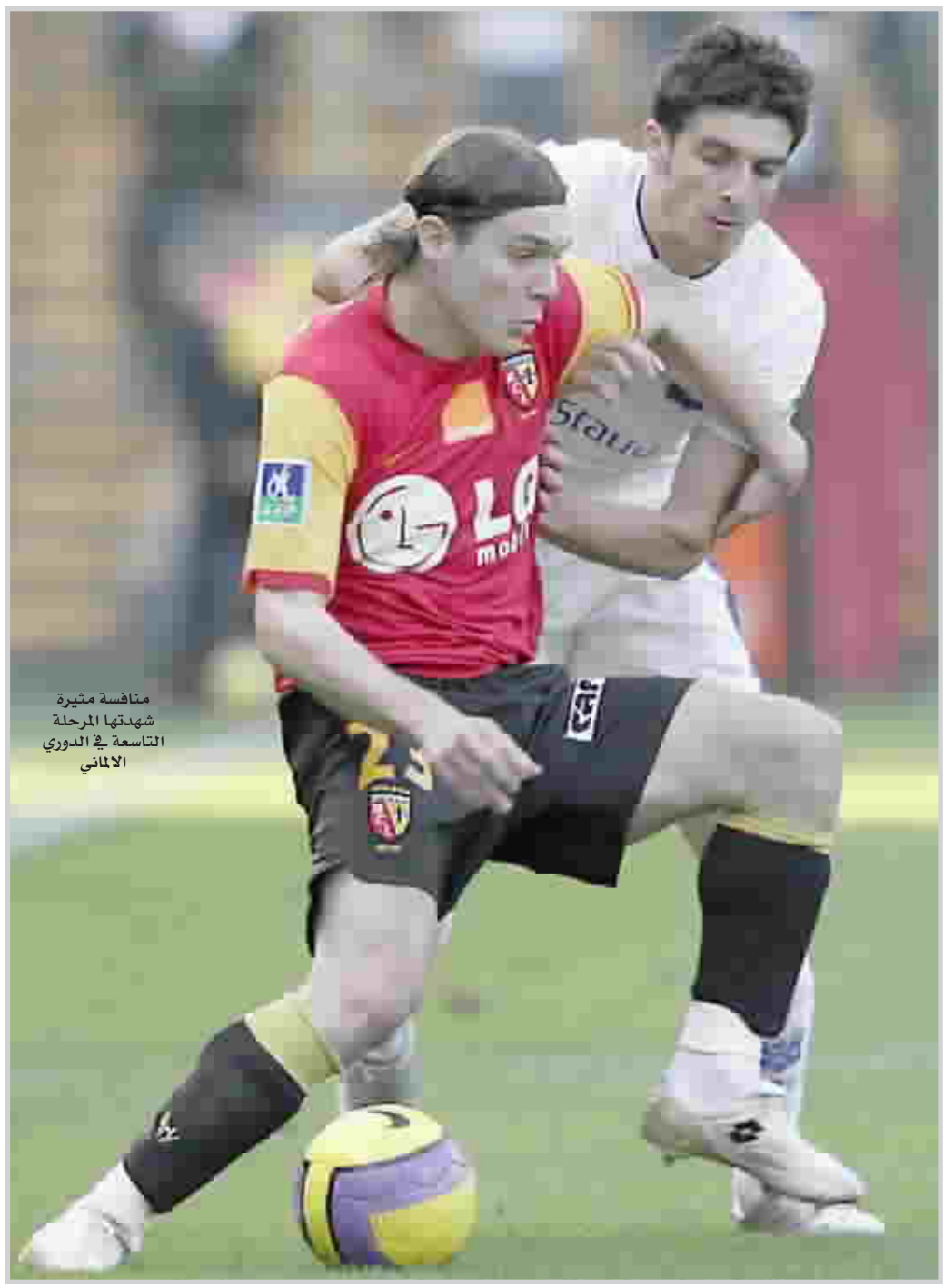

منافسة مثيرة شهدتها المرحلة التاسعة في الدوري الالماني

شكر

يشكر الزميل إكرام زين العابدين الأطباء والملاك الطبي المساعد في مستشفى الكندي التعليمي لقيامهم بإبداء المساعدة والعناية الطبية الفائقة له بعد ان خضع لعملية جراحية اثر إصابته بجروح في حادث التفجير الإجرامي الذي تعرض له في شارع فلسطين.

شارابوفا تحرم بتروفا من دورة لينتس

الروسية ماريا شارابوفا

لينتس (النمسا) / أ ف ب

حرمت الروسية ماريا شارابوفا المصنفة اولى مواطنتها ناديا بتروفا الثانية من الاحتفاظ بلقبها بطلة لدورة لينتس النمسوية الدولية في كرة المضرب البالغة جوائزها ٦٠٠ الف دولار بفوزها عليها ٧-٥ و٦-٢ في المباراة النهائية.

وكانت بتروفا (٢٤ عاما) المصنفة خامسة عالميا قد احرزت باكورة القابها في لينتس العام الماضي قبل ان تحصد ٥ القاب هذا الموسم، فيما لحرزت شارابوفا (١٩ عاما) اليوم لقبها الخامس هذا العام منها بطولة فلاشينغ ميدوز الاميركية، آخر البطولات الاربع الكبرى.

اللجنة المنظمة لدورة كأس الخليج العربي الثامنة عشرة تطلق الموقع الإلكتروني الرسمي الخاص بالبطولة

أبوظبي/ خاص بالمدى الرياضي

أعلنت اللجنة المنظمة لدورة كأس الخليج العربي الثامنة عشرة للعام ٢٠٠٧ عن إطلاق الموقع الإلكتروني الرسمي الخاص بالدورة www.gulfcup18.ae، وذلك خلال الموتمر الصحفي الذي عقد يوم الأحد الموافق ٢٩/١٠/٢٠٠٦، تحت رعاية معالي الشيخ/ حمدان بن مبارك آل نهيان، رئيس اللجنة المنظمة لبطولة كأس الخليج العربي الثامنة عشرة- أبوظبي ٢٠٠٧، برئاسة محمد المحمود، رئيس اللجنة الإعلامية.

وقد صرح محمد المحمود بأن اللجنة المنظمة تؤمن بأهمية تصميم هذا الموقع الإلكتروني المميز، حيث سيوفر الموقع للجمهور والإعلاميين على حد سواء فرصة للإطلاع على أنشطة وفعاليات ومنافسات دورة كأس الخليج العربي الثامنة عشرة، وسيشكل هذا الموقع الإلكتروني مرجعاً يقصده أي متابع لمعرفة أية معلومات خاصة بالبطولة في أي وقت وفي أي مكان، في حين سيوفر الموقع الإلكتروني معلومات متكاملة يتم تحديثها بشكل دائم وسريع تشمل آخر أخبار اللاعبين والمباريات، أحدث النتائج والأهداف، والملاعب والحكام.

ويتميز الموقع الإلكتروني بتصميمه البسيط والمميز وبسهوله تصفحه من قبل الجميع، حيث يحوي الموقع العديد من الروابط التي تسهل عملية البحث والتصفح في مختلف أقسامه، وسيتيح هذا الموقع الإلكتروني لجميع الإعلاميين الإطلاع على الإرشادات المعتمدة لوسائل الإعلام وتحميل نموذج طلب الإعتماد والمتواجد في رابط "مركز الصحافة"، حيث يتم حالياً قبول طلبات إعتماد الإعلاميين الخاصة بدورة كأس الخليج العربي الثامنة عشرة، ويتوجب على جميع الإعلاميين الراغبين بإعتمادهم لتغطية هذا الحدث المميز إرسال نماذج طلبات إعتمادهم بأسرع وقت ممكن حتى تتمكن اللجنة المنظمة مراجعة طلبات الإعتماد والرد عليها، في حين أنه يمكن مراجعة شركة فيولا بخصوص أية استفسارات حول هذه الدورة، حيث تعد شركة فيولا الوكالة الإعلامية المختصة بالإشراف عن هذا الحدث. وسيتضمن الموقع العديد من الروابط المميزة والتي ستشتمل على معلومات وفيرة عن دروة كأس الخليج العربي سواء كانت تتعلق باللجنة التنظيمية، الملاعب ومميزاتها ومواقعها، جدول التدريبات الخاص بالفرق المختلفة، الفنادق المتنوعة التي ستستضيف اللاعبين والإعلاميين والمدربين والحكام، إضافة إلى بيانات عن حكام البطولة.

ويضم الموقع الإلكتروني رابطاً مميزاً عن تاريخ وبدايات دورة كأس الخليج العربي والتي بدأت في السبعينيات بمشاركة أربعة فرق فقط، إضافة إلى معلومات متنوعة عن دورة كأس الخليج العربي الثامنة عشرة والتي ستعقد حالياً في إمارة أبوظبي، وسيكون للفرق المشاركة في هذه الدورة النصيب الأكبر بهذا الموقع الإلكتروني المميز، حيث يشتمل الموقع على العديد من المعلومات المتنوعة عن جميع الفرق الثمانية المشاركة، من خلال روابط تشتمل على لمحة مفصلة عن كل فريق، أخبار الفريق وجدول يبين وقت وتاريخ مباراة كل فريق على حدة.

لقد تم تصميم الموقع الإلكتروني بشكل جذاب وعصري ليعكس ألوان علم دولة الإمارات العربية المتحدة، ويعبر بكل أقسامه عن الحماس المصاحب لهذه البطولة المقبلة، في حين سيتمكن مشجعو الفرق المشاركة المختلفة في دولة الإمارات وفي كل أنحاء العالم من متابعة نتائج فرقهم المفضلة عن طريق هذا الموقع.