المدى

رئيس مجلس الادارة رئيس التحرير
فخري كريم

العدد (853) السنة الرابعة الاثنين(15) كانون الثاني 2007
(25)ذي الحجة 1427

http ://www.almadapaper.net

E.Mail - almada@almadapaper.com

جريدة سياسية يومية

16 صفحة

250 دينارا

إعادة ٧٦٩ من المشمولين باجتثاث البعث إلى وظائفهم

بغداد / المدى

اصدر السيد احمد الجلبي رئيس الهيئة العليا لاجتثاث البعث بيانا صحفيا أعلن فيه ان الهيئة اصدرت قرارات اعادة (٧٦٩) لوظائفهم من المشمولين باجراءات اجتثاث البعث.

واكد رئيس الهيئة العليا لاجتثاث البعث أن هناك قرارات قيد الانجاز والدراسة ستشمل نحو الف آخرين من المشمولين.

مصادر: خطة امن بغداد تنطلق اليوم الاثنين والمعلومات الاستخبارية باتت كافية للتحرك

بغداد / نصير العوام

يترقب الشارع البغدادي انطلاق الخطة الامنية الجديدة حيث تشير التسريبات الواردة من المصادر الحكومية الى احتمال انطلاقها اليوم الاثنين .

وعلمت (المدى) من مصدر مطلع ان الخطة ستنطلق اليوم الاثنين بعد ان تم تقسيم بغداد الى منطقتي (الكرخ والرصافة) واللتين قسمتا بدورهما الى تسع مناطق .

وقال المصدر ان قوات الشرطة سيكون لها تمركز كبيرفي جانب الكرخ فيما سيكون لقوات الجيش الدور الكبير في منطقة الرصافة . واضاف: ان الفريق "عبود كنبر" مدير مكتب القائد العام للقوات المسلحة هو من سيتولى قيادة عمليات بغداد وسيكون له نائبان حيث سيتولى قيادة الكرخ نائب قائد قوات مغاوير الداخلية فيما سيتولى قيادة الرصافة قائد الفرقة التاسعة في الجيش العراقي.

وتقول مصادر عليمة: ان اجهزة الاستخبارات بمختلف تشكيلاتها فضلا عن القوات متعددة الجنسية ستشارك بفاعلية في الخطة . واشارت المصادر الى ان اكثر من (٤٠) لواء عراقياً وفرقة امريكية واحدة سينتشرون في بغداد.

وكشفت المصادر ان العمليات الامنية الخاصة قد بدأت منذ امس الاحد بعد ان اكتفت الاجهزة الامنية من المعلومات الاستخبارية.

وفي اتصال هاتفي مع (المدى) اكتفى الناطق الرسمي باسم وزارة الداخلية العميد عبد الكريم خلف بالقول: ان قوات الشرطة ستكون شريكاً امنياً في الخطة.

وقال: لا استطيع الحديث عن الخطة الامنية والمخول بالحديث الناطق الرسمي باسم الحكومة الدكتور علي الدباغ.

ومن المنتظران يعقد الدباغ اليوم الاثنين مؤتمرا صحفيا يتحدث فيه عن الخطة الامنية .

الى ذلك اعلن الناطق باسم مكتب نائب رئيس الوزراء الدكتور سلام الزوبعي عن تشكيل غرفة عمليات عليا من فريقي عمل الاول: يتولى مهام الاشراف على قطاعات الصحة والكهرباء والنفط والنظافة والثاني يهتم بشؤون المراقبة ومتابعة سير الخدمات التي سترافق خطة امن بغداد باشراف مباشر من نائب رئيس الوزراء.

وقال: ان الخطة الامنية لن تقتصر على الجانب العسكري وتحرك القطعات المسلحة فحسب بل ان هناك تشكيلات خدمية وصحية ستعمل على ادامة الصلة مع المواطن وخلق انطباع ايجابي مفاده ان هذه الخطة انما جاءت لتوفير الخدمات الى جانب هدفها الامني الاساس .

وخلص الى القول انه تم رصد التخصيصات المالية اللازمة لتلك العملية وان تشكيلات مشتركة من وزارات الصحة والكهرباء والنفط والبلديات اضافة الى امانة بغداد ستعمل على تقديم خدماتها المباشرة الى المواطنين من خلال صيانة شبكات الكهرباء والمجاري ورفع النفايات وتوفير المحروقات بمختلف اشكالها اضافة الى مساعدة المرضى والحالات الطارئة.

في اول زيارة لرئيس عراقي إلى دمشق منذ ربع قرن

طالباني: نسعى إلى الحصول على الدعم السوري في الجوانب الامنية والتجارية

بغداد / المدى

ابدى رئيس الجمهورية جلال طالباني امله في نجاح مهمة تحقيق الامن والاستقرار في العراق.

وقال طالباني قبل وصوله إلى العاصمة السورية امس الاحد في زيارة رسمية ان "هدفنا من الزيارة هو الحصول على دعم الاخوة السوريين في الجوانب الامنية والتجارية"مشيراً إلى ان "أملنا كبير في انجاح مهمتنا التي تستهدف تحقيق الامن والاستقرار بالدرجة الاولى في العراق".

وتأتي زيارة طالباني تلبية لدعوة رسمية من الرئيس السوري بشار الاسد، حيث غادر مطار السليمانية ظهر امس الاحد على رأس وفد رسمي رفيع ضم وزير الداخلية جواد البولاني ووزير التجارة عبد الفلاح السوداني ووزير الموارد المائية عبد اللطيف رشيد ووزير الدولة للشؤون الخارجية رافع العيساوي ومستشار الامن القومي موفق الربيعي وعدداً من اعضاء مجلس النواب.

من جهة اخرى قال المبعوث الشخصي للرئيس طالباني فخري كريم ان الزيارة "ستكون تجاوزا لما قيل انه خط احمر للعلاقة بين دمشق وبغداد ".

واضاف كريم في تصريح للصحافيين: ان القيادتين العراقية والسورية حريصتان على انجاح هذه الزيارة وحل العقد الموجودة بين الجانبين.

واشار كريم الى ان المباحثات بين الجانبين ستتناول اخر مستجدات الاوضاع في العراق من مختلف الجوانب السياسية والامنية وان الجانبين سيوقعان جملة من الاتفاقيات في المجالات الامنية والاقتصادية والتجارية.

وتأتي زيارة طالباني الى دمشق بعد اقل من شهرين على استئناف العلاقات الدبلوماسية بين بغداد ودمشق بعد انقطاع دام نحو ٢٥ عاما وبعد توقيع اتفاقية امنية بين البلدين خلال زيارة وزير الداخلية جواد البولاني الشهر الماضي الى سوريا.

وسيتم خلال الزيارة بحث مواضيع تتعلق باقتسام الموارد المائية بين البلدين ويرتبط الجانبان باتفاق موقع بينهما عام ١٩٨٩ تقوم سوريا بتصريف ٥٨ في المئة من التصاريف الواردة اليها من نهر الفرات.

عجوز في الشتاء القارس

المالكي يطالب البرلمان بالإسراع في الموافقة على الميزانية

رئيس الوزراء نوري المالكي

بغداد- هشام الركابي

طالب رئيس الوزراء نوري المالكي امس الاحد مجلس النواب بالاسراع في الموافقة على إقرار مشروع ميزانية عام ٢٠٠٧ رغبة من الحكومة في عدم تأخير تنفيذها ومايترتب على ذلك من تعطيل للمشاريع العامة.

وقال رئيس الوزراء في بيان ، تلاه رئيس مجلس النواب الدكتور محمود المشهداني لدى اتتاح جلسة المجلس امس، " لايخفى عليكم الظروف الاستثنائية الخاصة التي يمر بها العراق والضغوط الامنية التي يتعرض لها بالاضافة الى تراكمات الفترات السابقة واستحقاقاتها الثقيلة على الموازنة الحكومية."

وأضاف: ا " الميزانية المعروضة فرضتها اعتبارات واقعية واضحة ، فالعراق مقبل على بناء قواته المسلحة بكل تشكيلاتها تمهيدا لتسليم الملف الامني من القوات متعددة الجنسية في نهاية العام."

وأشار إلى " التزام الدولة بالانفاق على البطاقة التموينية وشبكة الحماية الاجتماعية حيث أن ذلك يعد التزاما اجتماعيا وسياسيا قررت الحكومة المحافظة عليه رغم كلفته الباهظة على الموازنة."

وقال رئيس الوزراء في بيانه إن "موازنة ٢٠٠٧ رصدت مايوازي عشرة مليارات دولار للاستثمار وهو أكبر مبلغ يخصص للاستثمار على الاطلاق في تاريخ الموازنات العراقية."

كما أوضح المالكي أن ميزانية هذا العام لاتشكل كل تطلعات الحكومة ،وقال " كنا نأمل أن نوجه أكبر المبالغ للاستثمار رغم كل ما خصصناه ولكنها ميزانية الامر الواقع التي تمت فيها مراعاة الظرف الاستثنائي الذي يعيشه العراق دون اهمال المتطلبات الاساسية التي علينا الوفاء تجاه مواطنينا."

وكان مجلس النواب قد عقد جلسته الـ ٥٩ المفتوحة امس والتي تخصص لمناقشة ميزانية عام ٢٠٠٧ .

في لقائه مع السفراء الأوروبيين في العراق

زيباري: الحكومة ستتحمل الالتزام الأمني والسياسي والاقتصادي في إنجاح خطة بغداد

بغداد / نصير العوام

ضيّفت الرئاسة الألمانية للإتحاد الأوربي في بغداد والسفراء الاوربيين المعتمدين لدى العراق وزير الخارجية هوشيار زيباري لبحث تطورات الأوضاع الأمنية والسياسية والتحركات الدبلوماسية للحكومة العراقية على ضوء التطورات السياسية الأخيرة.

وأكد زيباري على دعم الحكومة العراقية لستراتيجية الادارة الاميركية الجديدة لتعزيز الأمن والخدمات في بغداد وحماية أرواح المواطنين موضحا بأنها جاءت متوائمة مع خطط وبرامج الحكومة العراقية ، وان الحكومة سوف تقوم بتحمل مسؤولياتها والتزاماتها الأمنية والسياسية والإقتصادية لإنجاح الخطة.

كما استعرض علاقات العراق مع دول الجوار والتحركات السياسية والدبلوماسية الراهنة للحكومة في سبيل إشراكها بصورة بناءة في دعم جهود الحكومة لتحقيق الأمن والإستقرار في العراق .

وتحدث زيباري عن علاقات العراق مع الإتحاد الاوربي وسبل تطويرها والحاجة إلى المزيد من برامج الدعم لتأهيل قدرات الحكومة ومؤسساتها علاوة على تبادل الزيارات.

يشارك فيها ثمانية آلاف شرطي

خطة امنية في زيارة عاشوراء

كربلاء / المدى

أكد اللواء الركن محمد أبو الوليد مدير شرطة كربلاء عن استكمال الاستعدادات والتحضيرات الأمنية لاستقبال زيارة العاشر من محرم الحرام التي تشهد فيها كربلاء توافد مئات الآلاف من الزائرين لإحياء ذكرى استشهاد الإمام الحسين عليه السلام..

وقال أبو الوليد: إن الخطة تتضمن إجراءات احترازية مكثفة حيث سيتم نشر قرابة ٨ آلاف شرطي إضافة إلى قوات الجيش إذ ستقسم كربلاء إلى قواطع أمنية وأطواق من السيطرات ونقاط التفتيش تغلق على أثرها جميع الطرق والمنافذ مع نشر دوريات آلية وراجلة في عموم المحافظة وتشكيل قوات خاصة للتدخل السريع.

وكشف أبو الوليد عن إن الخطة الأمنية ستطبق قبل أيام من بدء المناسبة وتشارك فيها جميع الأجهزة الأمنية في المحافظة وسيتم خلالها فرض حظر شامل على حركة المركبات والدراجات النارية وعربات الدفع لتلافي وقوع أعمال إرهابية.

وطالب ابو الوليد في بيان لمديرية الشرطة رجال الدين والمواطنين وشيوخ العشائر والوجهاء ببذل أقصى درجات التعاون والدعوة إلى الوحدة الوطنية وعدم إثارة النعرات، في الوقت نفسه حذرت الشرطة أصحاب الفنادق ودور الزائرين من إيواء الوافدين دون إشعار السلطات المختصة وطالبت المواطنين المتوجهين إلى كربلاء بحمل هوياتهم الشخصية والالتزام بالتعليمات الأمنية التي تفرضها الأجهزة الأمنية في المحافظة، معلنة إن خطة مشتركة للتعاون بين كربلاء والمحافظات المجاورة قد أعدت تامين حماية الطرق في كربلاء.

الحكم بالاعدام على احد افراد العائلة الحاكمة للمرة الاولى في الكويت

الكويت / اف ب

حكمت محكمة كويتية امس الاحد بالاعدام على احد افراد عائلة الصباح الحاكمة للمرة الاولى في تاريخ هذا البلد، بعد ان ادانته بتهمة الاتجار بالمخدرات، كما حكمت على ثلاثة متواطئين معه بالسجن مدى الحياة.

وحكمت المحكمة التي يمكن نقض احكامها، على العضو في العائلة الحاكمة والذي عرف باسم الشيخ طلال، بدفع غرامة قدرها ٣٥ الف دولار وحجز البضائع المضبوطة.

وحكمت المحكمة على شخص من (البدون) وعلى متهمين آخرين هما بنغالي وهندي، بالسجن مدى الحياة فيما حكمت على عراقي ولبناني بالسجن سبع سنوات.

والقت الشرطة القبض على المجموعة في نيسان الماضي وبحوزتها كميات كبيرة من المخدرات بما في ذلك عشرة كيلوغرامات على الاقل من الكوكايين و١٢٠ كيلوغراما من الحشيشة.

والقي القبض على الشيخ طلال بناء على امر من وزير الداخلية والدفاع الشيخ جابر المبارك الصباح الذي يعد من ابرز اعضاء العائلة الحاكمة

شهود عيان: الحياة معطّلة في (شارع حيفا)

بغداد- المدى

يخيم التوتر على شارع حيفا والمناطق القريبة منه منذ ايام، في وقت اكد فيه عدد من سكنة المجمعات السكنية في المنطقة ان الاشتباكات المسلحة تندلع في اوقات متقطعة بشكل شبه يومي، ما ادى إلى انعدام شبه تام للحركة بمختلف اشكالها في المناطق المذكورة.

من جهتها طالبت جبهة التوافق برفع الحصار المفروض على شارع حيفا، مشيرة إلى ان العملية العسكرية التي شنتها قوات مشتركة الاسبوع الماضي خلفت خسائر واصابات كبيرة في الارواح ما يستدعي دخول المسعفين إلى المنطقة.

ويقول مواطنون يسكنون في المنطقة: ان العملية الامنية الاخيرة لم تنجح في القضاء على المسلحين الذين اعادوا تنظيم صفوفهم والسيطرة على مناطق نفوذهم السابقة.

واغلق ظهر امس شارع حيفا، في اجراء يتكرر كثيراً، بعد اندلاع مواجهات مسلحة بين قوات الامن ومسلحين في مناطق ساحة الطلائع والشيخ علي ومحيطها.

ويقول السكان ان هناك عددا من القناصة يتمركزون في منطقة المقبرة، في ضواحي حيفا ويطلقون النار بشكل عشوائي على المدنيين ويوقعون خسائر في صفوفهم.

وعادة ما تشل الحركة المدنية في شارع حيفا بعد العاشرة صباحا، اذ تبدأ المدافع الرشاشة باطلاق نيرانها تجاه اهداف مجهولة.

ويقول السكان ان دوريات الجيش الامريكي والعراقي والشرطة تغيب من الشارع عند الثالثة من عصر كل يوم، ما يفسح المجال امام المسلحين للخروج إلى الشارع وارعاب السكان.

حريق جديد في الشورجة يخلّف خسائر مادية كبيرة

بغداد –المدى

اندلع مساء امس الاول حريق كبير في سوق الشورجة وسط بغداد مخلفاً خسائر بملايين الدولارات حسبما افاد اصحاب محال تجارية في السوق وشهود عيان.

وهذه هي المرة الثالثة التي يتعرض فيها السوق لحريق كبير، إذ سبق ان تعرض لحريقين مماثلين خلال الاعوام الثلاثة الماضية خلفا خسائر مادية كبيرة.

وذكر شهود عيان من أصحاب المحال التجارية في السوق أن الحريق الهائل الذي إندلع في السوق تسبب في انهيار عمارة بأكملها.

وقال أحد شهود العيان: ان فرق الاطفاء نجحت في إخماد الحريق تماما في الساعات الاولى من صباح اليوم.

وأضاف: ان الحريق اندلع في عمارة الطائي التي انهارت تماما.

وأشار إلى أن الحريق أتى تماما علي المحال الموجودة بالعمارة والمتخصصة في بيع العطور، موضحا أن حجم الخسائر يصل إلى ملايين الدولارات.

وكانت مصادر الشرطة قد ذكرت أمس الاول السبت إن مجهولين اضرموا النار في عدد من المحال التجارية في سوق الشورجة وسط بغداد.

وقال مصدر أمني: إن" قوات الشرطة وفرق الاطفاء تمكنت من السيطرة على الحريق."

وأوضح أن" أربعة محال لبيع العطور بجوار عمارة القادسية تضررت بفعل الحريق."

ويعد سوق الشورجة واحداً من اهم واكبر الاسواق التجارية واقدمها وسط بغداد، وهو متخصص في بيع العطور والادوات المنزلية والغذائية.

الداخلية: التحقيقات اثبتت مفاتحة موظفين كبار للانضمام الى حزب العودة

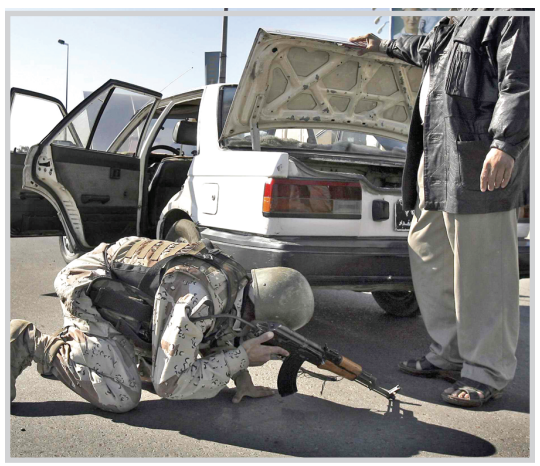

بغداد-المدى

حذرت وزارة الداخلية امس المواطنين من الانضمام الى حزب العودة المحظور الذي يعد امتدادا لحزب البعث المنحل.

واوضحت الداخلية في بيان لها امس تلقت (المدى) نسخة منه أنه " خلال سير الإجراءات التحقيقية مع الذين القي القبض عليهم من قبل القوات الأمنية مؤخرا ظهرت حالات تؤكد على مفاتحة البعض من كبار موظفي الدولة للالتحاق في صفوف ما يسمى بحزب العودة المحظور والذي يحمل في طياته أجندة سياسية من شأنها نشر الرعب بين صفوف المواطنين وزعزعة استقرار الأمن في البلاد من خلال تنفيذ مخططات دنيئة تهدف إلى عرقلة البناء وإيقاف حركة التقدم والإعمار."

وأضاف البيان" من أجل الحفاظ على استقرار الأمن ووحدة الصف الوطني ندعو المواطنين الى الابتعاد عن كل ما يوفر لهؤلاء الإرهابيين من أزلام النظام الصدامي البعثي المناخ الملائم لقتل الأبرياء ودمار البلد الآمن."

وأشار إلى أن "القوات العراقية ستكون بالمرصاد لكل من يحاول الانخراط في صفوف هذا الحزب الفاشي المهزوم."