طـوال القـامـة يكسبـون أكثـر !

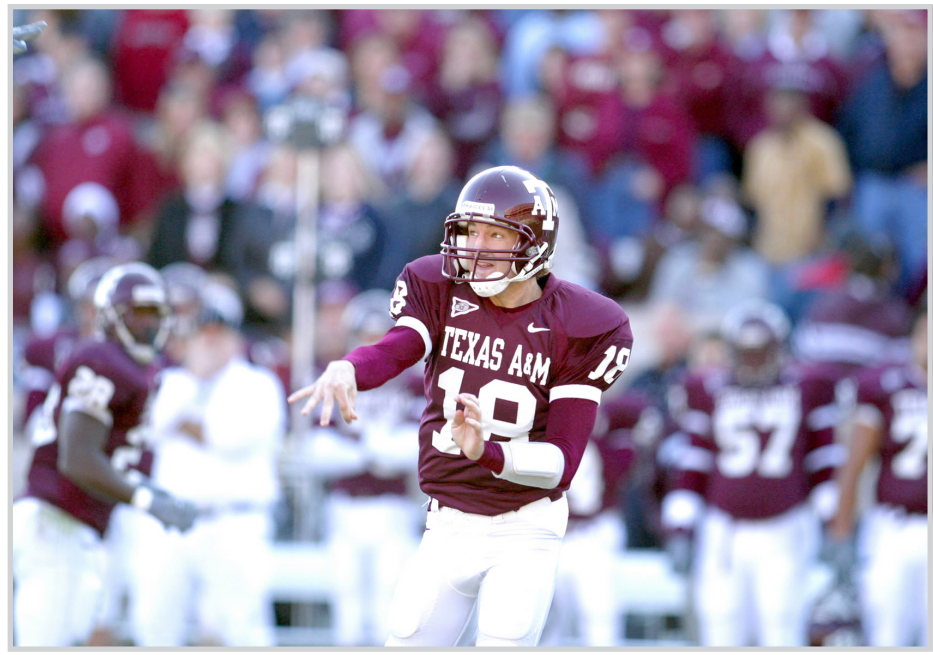

جول والدفوغل
ترجمة/ عادل العامل

في أواخر السبعينيات من القرن الماضي سجل راندي نيومان إصابة في عالم الغناء بأغنية تتضمن بيتا من قصيدة يقول: " ليس لدى القصار من الناس سبب لأن يعيشوا ". و قد اعتبر البعض البيت هجاء أو سخرية، لكن المستمعين المصغرين الغاضبين لم ينظروا إلى الأمر هكذا. ترى، هل سيصيبهم الجنون هذه المرة من اثنين من الاقتصاديين !

فالموثق جيدا الآن أن قصار الفامة يكسبون من المال أقل مما يفعل الأشخاص الطوال. وللتوضيح، فإن الأجر لا يغير الخطوة المشتبكة بطول القامة. فإذا كانت صديقتك أطول منك، فإن كسبها الأكثر قد لا يعني شيئا.. ولكنك إذا قارنتَ مجموعتين كبيرتين من الناس الذين يكونون متماثلين من كل ناحية عدا الطول، فإن متوسط الأجر للمجموعة الأطول سيكون أعلى. وكل بوصة إضافية تزيد ما يقرب من ٢ بالمئة في متوسط المكسب السنوي، للرجال و النساء على حد سواء. وهكذا، إذا كان متوسط أطوال مجموعتينا الافتراضيتين ٦ أقدام و ٥ أقدام و ٧ بوصات، فإن متوسط فارق الأجر بينهما سيكون ١٠ بالمئة.

ولكن لماذا ؟ أحد الاحتمالات هو التمييز في الطول لصالح الطوال. و يتضمن احتمال ثانٍ سن المراهقة.

فقبل سنين قليلة، اكتشفت نيكولا بيرسيكو وأندرو بوستلويت من جامعة بينسيلفانيا في ميشيغان أن مكسب البالغين سن الرشد متعلق بالطول في سن ١٦ أكثر مما بطول البالغين مشيرا على نحو مروع إلى أن النظام الاجتماعي للمدارس الثانوية قد حدد النظام الاقتصادي للبالغين.

وبالنسبة للصغار، في الأقل، فإن طول القامة في سن ١٦ يؤثر في أمور مثل النجاح الاجتماعي والرياضي محرزا الكتاكيت و السلال أو، كما يعبر مؤلفا البحث، " المشاركة في النوادي والألعاب الرياضية." وربما أثرت تلك الأمور في قوة الكسب اللاحقة.

ولكن لم يكن من المحتمل أن يجعل ذلك قصار القامة يشعرون بالارتياح، غير أن التفسير الأحدث من هذا أسوأ. ففي دراسة جديدة، تجد آن كيس وكريستينا باكسون، من جامعة برينستون، أن الأشخاص الطوال يكسبون أكثر، في المتوسط، لأنهم أبرع، في المتوسط. يا إلهي !

وقبل أن تقوموا بنسف الباحثتين غضباً برسائلكم الالكترونية، دعونا ننظر إلى أسلوبهما. فمع معطيات من المملكة المتحدة، قامتا بتتبع مجموعتين من الصغار، إحداهما ولدت في عام ١٩٥٨ و الأخرى في عام ١٩٧٠، على طول الطريق إلى سن البلوغ. وكانت الحكومة تجمع، كل بضع سنين، معلومات عن الطول، الوزن، الذكاء، الخبرة التعليمية، وخلال فترة البلوغ الأجر. واستنادا إلى هذه المعطيات، توثق كيس وباكسون مرةً أخرى أن طوال القامة يكسبون أكثر. ثم تلاحظان أن طول القامة، ومنذ سنٍ مبكرة، متصل بالذكاء أو التفكير. فحتى في سن ٥ سنوات، يمكن القول إن تشكيلة منوعة من معايير الذكاء أو التفكير المستندة إلى النضج التصوري، و التنسيق الحركي البصري (visual — motor)، وحصيلة المفردات اللغوية هي في المتوسط أعلى بالنسبة للصغار الأطول.

وهذا ما يؤدي إلى اللقية الرئيسة في الدراسة. فرغم إن الطول، بوضعه الخاص، يحمل علاقة قوية بالأجر فعندما يكون طول الراشدين متضمناً لمعايير ذكاء الطفولة في تحليلات الأجر، فإنه لا يعود يفسر الأمر لوحده.

إن طول القامة يهم، كما يظهر، عندما لا يكون التفكير متضمناً، لأن طوال القامة، في المتوسط، أكثر براعة.

وهكذا، فلماذا احتمل الطول في سن ١٦ علاقة أقوى من طول البالغين بمكسب البالغين في دراسة أبكر لبيرسيكو، وبوستلويست، وسيلفرمان ؟ توضح كيس وباكسون أن الصغار الطوال في سن ١٦ هم أولئك الذين اختبروا تدفقات نموهم المراهقي في سن مبكرة نسبياً. وتوضحان أنه يتبين في الآخر أن أولئك الصغار هم الصغار الأفضل تغذيةً وتنشئةً لآباء وأمهات هم في المتوسط أبرع وأغنى من الباقين، أما الصغار الأطول في سن ١٦ فيتوقفون عن الكسب أكثر لأسباب بعيداً عن طول القامة.

فإذا كان الأشخاص الأطول، في المتوسط، أكثر براعة، فلماذا نرى أشخاصاً أطول يعملون بصورة غير متناسبة في أشغال أو مهن تتطلب التفكير أو الذكاء ؟ من المعطيات التي توفرت لدى كيس و باكسون، تجدان أن الأشخاص الأطول أكثر حضوراً في أشغال مثل مدير/ تنفيذي، حرَفي، ومبيعات متعلقة بمهن مثل العامل، المزارع، أو مشغل الماكينات.

أن التفكير الأعلى يحل لغز الأجر الأعلى بالنسبة للطوال ولكنه يفترض السؤال القائل : لماذا يكون الطول والذكاء أو التفكير متصلين في المقام الأول. من الممكن أن رعاية الطفولة المبكرة، بما في ذلك رعاية ما قبل الولادة، يمكنها أن تزيد في الطول و القدرة الإدراكية. ولكن ربما هكذا شاءت الأقدار بالنسبة لقصار القامة من الناس !!

عن/ مجلة (سليت)

اختتام فعاليات ملتقى الحسين الإبداعي في البصرة

البصرة/ محمد الهاشمي

اختتمت في البصرة يوم الثلاثاء أعمال ملتقى الحسين الإبداعي الأول الذي أقامه اتحاد الأدباء والكتاب العراقيين في البصرة تحت شعار (من اجل ثقافة متعددة الرؤى والأطياف).

وقال عضو اللجنة التحضيرية للملتقى الشاعر خضر خلف حسن لوكالة أنباء (أصوات العراق) المستقلة إن "اللجنة التحضيرية للملتقى أخذت على عاتقها إدارة ثلاث جلسات بحثية في المحور الرئيس للملتقى وهو الآفاق الاستلهامية لرمزية شخصية الإمام الحسين كنسق ثقافي حيوي ومؤثر في السياقات الاجتماعية والثقافية والسياسية."

وأضاف أن البيان الختامي للملتقى، الذي استمر يومين، دعا إلى أن يكون ملتقى العام القادم أكثر تنوعا وشمولا وخصوصا في إشراك العنصر النسوي الذي بدا غائبا عن هذا الملتقى. وأقام اتحاد الأدباء والكتاب العراقيين في البصرة عدة نشاطات ثقافية مهمة، منها إقامة مهرجان المربد الشعري لثلاث سنوات على التوالي بعد سقوط النظام السابق ومهرجان البريكان الشعري في البصرة، إضافة إلى جلساته الثقافية الأسبوعية.

امبراطورة اليابان مريضة بسبب الضغوط العصبية

طوكيو/ رويترز

قال مسؤولون يابانيون يوم الثلاثاء ان الامبراطورة ميتشيكو زوجة امبراطور اليابان اكيهيتو تعاني فيما يبدو من مرض مرتبط بالضغط العصبي وستلغي بعض مهامها الرسمية حتى ترتاح.

وكان هذا الاعلان بمثابة علامة اخرى على وجود توتر داخل الاسرة الامبراطورية في اليابان وجاء بعد أسابيع من احتجاج الحكومة اليابانية على كتاب لصحفي استرالي عن محنة الأميرة ماساكو زوجة ولي العهد ناروهيتو. وتقول طوكيو ان الكتاب مليء بالاخطاء والاهانات الموجهة للعائلة المالكة.

وقال متحدث باسم وكالة شؤون البلاط ان الامبراطورة ميتشيكو (٧٢ عاما) عانت عدة مرات من قرح في الفم ونزيف من الانف ومن أعراض نزيف معوي بعد اصابتها بنزلة برد اواخر الشهر الماضي.

وأضاف المتحدث "يعتقد اطباؤها ان هذا نتيجة للضغط العصبي." وصرح بأن ميتشيكو تتلقى العلاج وانها ستخلد للراحة بعض الوقت.

وكان من المتوقع ان تستقبل الامبراطورة ملك السويد كارل جوستاف وقرينته الملكة سيلفيا عند زيارتهما لليابان في الفترة بين ٢٥ و٢٩ مارس اذار وبعدها ستخلد للراحة في مزرعة ملكية شمالي طوكيو.

وكسرت ميتشيكو زوجة امبراطور اليابان التقاليد عام ١٩٥٩ حين أضحت اول فتاة من عامة الشعب تتزوج من وريث لعرش اليابان.

واكتسبت احتراما عاما بعد ان اختارت ان تنشيء ابناءها الثلاثة في المنزل بدلا من ارسالهم الى دور حضانة خاصة.

لكن ميتشيكو تعرضت لعدة وعكات صحية قيل انها بسبب مطالب حاشية البلاط التي تتمتع بنفوذ كبير وتنظم حياة افراد البيت الامبراطوري.

وتعاني زوجة ابنها الاميرة ماساكو (٤٣ عاما) من مرض نفسي بسبب الضغوط العصبية يمنعها من اداء معظم مهامها الرسمية منذ اكثر من ثلاث سنوات . وألقي الكثير من متابعي شؤون الاسرة الامبراطورية باللوم في مرض ماساكو على الضغوط لانجاب وريث ذكر للعرش.

بهدف تقليل الانبعاث الحراري

أوروبا تفشل في الاتفاق على مصادر متجددة للطاقة

بروكسل/ وكالات

فشل وزراء خارجية الاتحاد الأوروبي في اجتماع لهم في بروكسل الاثنين في الاتفاق على تحديد أهداف ملزمة لاستخدام مصادر متجددة للطاقة.

وقال دبلوماسيون إن نصف عدد الدول الأعضاء تقريبا وعددها ٢٧ دولة عارض مقترح ألمانيا التي ترأس الدورة الحالية للاتحاد الأوروبي بتحديد هدف ملزم لاستخدام مصادر الطاقة المتجددة - مثل الطاقة الشمسية وطاقة الرياح وطاقة المياه- لتدعيم طموحات الاتحاد الأوروبي بتحقيق الريادة في العالم في مكافحة تغير المناخ. وقال وزير الخارجية الألماني فرانك فالتر شتاينماير الرئيس الحالي للاتحاد الأوروبي إن الوزراء نجحوا في تقريب وجهات النظر في نقاط أخرى، ولكن "النقطة الأساسية محل الخلاف هي الطبيعة الملزمة للهدف المحدد لعام ٢٠٢٠ لاستخدام مصادر الطاقة المتجددة". وأضاف أن هذه النقطة سيتم حسمها في قمة رؤساء الدول الأعضاء يومي الخميس والجمعة. وأوضح دبلوماسيون بالاتحاد الأوروبي أن ست دول فقط هي التي ذكرت بوضوح أثناء الاجتماع أنها تؤيد وضع أهداف ملزمة لاستخدام مصادر الطاقة المتجددة وهي ألمانيا والسويد والدنمارك وبريطانيا وإسبانيا وإيطاليا.

واقترحت فرنسا -التي تعتمد اعتمادا رئيسيا على الطاقة النووية- وضع هدف ملزم خاص "بمصادر الطاقة المستمدة من الكربون وغير الكربون"، حيث تكون مصادر الطاقة المتجددة جزءا منها وبحيث لا يمنع ذلك فرنسا من الاستناد إلى الطاقة النووية مستقبلا. ولكن الموافقة على استخدام الطاقة النووية أمر شديد الحساسية لدول مثل ألمانيا التي وافقت على التخلي التدريجي عن استخدام الطاقة النووية والنمسا التي لا تستخدم الطاقة النووية. وقال دبلوماسيون إن تسوية محتملة قد تتمثل في أن تكون نسبة الخفض المحددة ملزمة للاتحاد الأوروبي ككل وليست ملزمة لكل دولة على حدة على أن تتم مناقشة توزيع نسب الخفض في وقت لاحق.

ووافق الوزراء على خطة الاتحاد الأوروبي بتبني التزام من جانب واحد لخفض الانبعاث بنسبة ٢٠٪ في الغازات المسببة لظاهرة الاحتباس الحراري ترتفع إلى ٣٠٪ في حالة مشاركة القوى الصناعية الكبرى والدول الناشئة صناعيا.

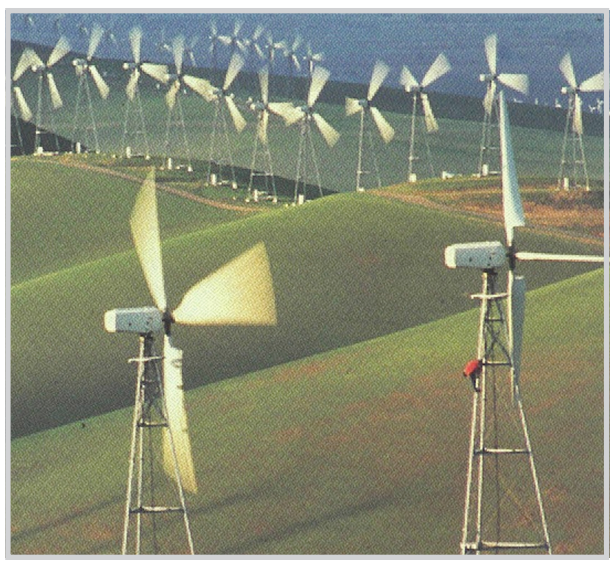

توليد الطاقة بواسطة الرياح

الإمارات ستطبق إجراءات جديدة لحماية حقوق خدم المنازل

دبي/ اف ب

أعلنت دولة الامارات بدء العمل ابتداء من مطلع نيسان المقبل "بعقد عمل موحد جديد" لخدم المنازل من شانه ان يعزز حقوق هذه الفئة في بلد سبق وتعرض لانتقادات حول وضع العمال الاجانب فيه.

وجاء في بيان رسمي تلقته وكالة فرانس برس ان "عقد عمل موحد جديد (..) للفئات المساعدة في المنازل ومن في حكمهم سيتم تطبيقه على المستوى الاتحادي اعتباراً من مطلع شهر نيسان المقبل".

وقال العميد محمد المري مدير إدارة الجنسية والإقامة في دبي ان العقد الجديد "ينظم مختلف جوانب العلاقة بين طرفي العقد ويحدد مختلف القضايا المهمة بالنسبة للعاملين ضمن هذه الفئات بدءاً من الراتب والعطلات وانتهاء بالمزايا التي يحظون بها".

وبحسب المري، يضمن العقد منح خدم المنازل "فترات كافية للراحة، إلى جانب توفير العلاج والرعاية الصحية لهم وفقاً للنظام الصحي المعمول به في الدولة."

وينص العقد ايضا "على عدم جواز قيام الكفيل بتشغيل المكفول (العامل) في الأعمال الخطرة أو التي تتنافى مع النظام العام، أو إلزامه بالعمل لدى الغير إلا وفقاً للشروط المحددة" في القانون.

كما يلزم العقد المستخدم بمساعدة العامل "في تحويل راتبه وتمكين ومساعدة المكفول في تسهيل الاتصال بذويه وإرسال الرسائل وتسلمها ومراعاة سريتها".

وفي حالة وفاة العامل اثناء سريان العقد، على رب المنزل ان "يلتزم بتحمل كافة مصاريف نقل جثمانه وأمتعته الشخصية إلى موطنه بالسرعة الممكنة وتسليم مستحقاته إلى الجهة المعنية".

كما ينص العقد الموحد على "اللجوء إلى فرع تسوية المنازعات بإدارة الجنسية والإقامة عند حدوث أي نزاع بين الجانبين، وفي حالة عدم الوصول إلى تسوية خلال أسبوعين يحال النزاع إلى المحاكم المختصة للنظر فيه".

واكد المري انه "تم عقد اجتماعات موسعة مع جميع القنصليات الرئيسية التي تتعامل مع الفئات المساعدة (الخدم) ومن في حكمهم مؤخراً لتعريفها بالعقد الموحد وآلية تطبيق العقد الجديد الذي سيتم تحريره".

وقال وزير الداخلية الاماراتي أن "تطبيق العقد يجسد التزام دولة الإمارات العربية المتحدة بمواصلة تطوير قوانينها وتشريعاتها طبقاً لأرفع المعايير العالمية".

وكانت دولة الامارات تعرضت لانتقادات من قبل منظمة هيومن رايتس ووتش حول ظروف حياة مئات الآف العمال الاجانب الوافدين اليها، وخاصة العاملين في مجال البناء الذين قالت المنظمة انهم "يعاملون وكانهم ليسوا بشرا".

وطالب نائب رئيس الامارات وحاكم دبي الشيخ محمد بن راشد ال مكتوم في تشرين الثاني الماضي بتشديد التدابير من اجل حماية حقوق العمال.

الكلمات المتقاطعة

اعداد: احمد عبد الجبار

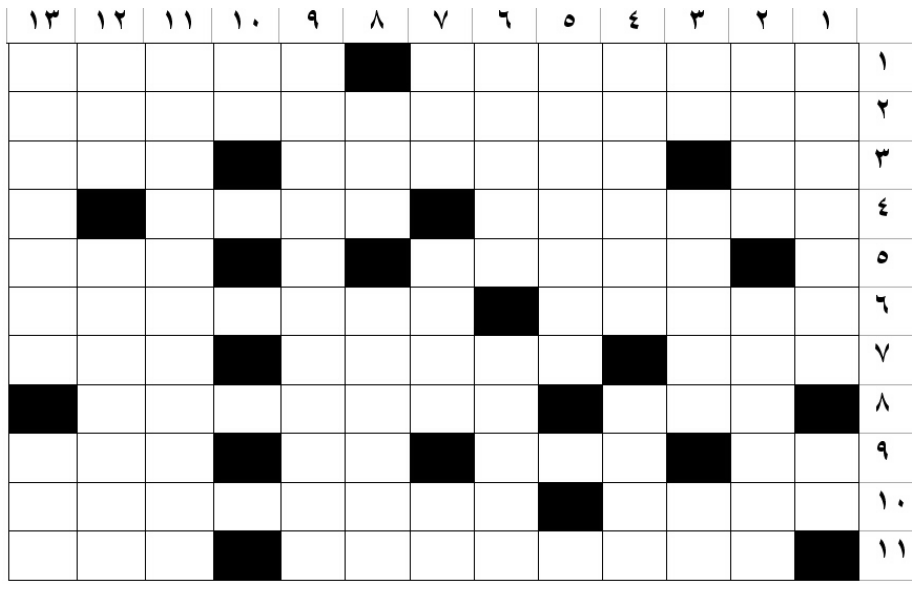

أفقي

١- اسم اطلق على فرقة الطيارين اليابانيين الانتحاريين خلال الحرب العالمية الثانية - موقعان اثريان في الهند.
٢- قديس قيل انه قتل امه واباه من غير قصد فتنسّك تائباً له كنيسة قديمة في باريس.
٣- اداة جزم - اديب مجري ١٩٠٥-١٩٨٣ رسم في رواياته قلق الانسان المعاصر تجاه التقدم العلمي الحديث - كسر ودق.
٤- مطار في وسط اليابان - من اسماء الاسد.
٥- انصب الماء - فرّق الاشياء.
٦- اوصل اليك الخبر - عاصمة افريقية.
٧- اخر - يشتعل ويتقد - شدة ومحنة.
٨- الاسم الثاني لممثل انكليزي مغنٍ فرنسي راحل .
٩- هر بالاجنبية - بركة احصل - سار في الطريق متتبعاً اياه.
١٠- حسن الهيئة وكيّس - ممثلة لبنانية.
١١- الشك في صحة الامر - للمنادى.

عمودي

١- ولاية في ماليزيا على حدود تايلند عاصمتها كوتابارو - فرّق القوم وطردهم.
٢- مدينة سومرية نافست لكش اخضعها سرجون الاكدي نحو ٢٣٤٠ ق.م - مدينة ايطالية على الادرياتيك.
٣- اسرع في المشي - مدينة امريكية عاصمة كارولينا الشمالية - من كانت اسنانه قصيرة ملتزقة ومنعطفة على غار الفم.
٤- احد كتب التنجيم الصينية الخمسة كان مصدراً لإجتهادات الفلاسفة الكونفوشيوسيين - نهر روسي.
٥- اشتراكي الماني ١٨٥٤-١٩٣٨ سكرتير انغلس، ماركسي مستقيم لجأ الى هولندا ١٩٣٤ .
٦- اغنية لأم كلثوم - اتّقت وبعدت عن.
٧- ماركة تجاري لأحد المنظفات - مدينة امريكية في ولاية نيويورك.
٨- نهر في بوهيميا والمانيا - ابطأوا واتبسوا.
٩- الخليفة العباسي العشرون استبد بالحكم وزيره امير الامراء ابن رائق فضعفت سلطة خليفة بغداد وقويت الخلافة الاموية بالاندلس.
١٠- يبس ونشف.
١١- مطرب عربي.
١٢- صلف وكبر - سياسي صيني ١٨٩٨-١٩٧٦ من مؤسسي الشيوعية في الصين رئيس الوزراء ١٩٤٩ حتى وفاته.
١٣- بعثتني - ذكر الكروان.

حل العدد السابق

	١	٢	٣	٤	٥	٦	٧	٨	٩	١٠	١١	١٢	١٣
١	ر	و	ب	ر	ت	و	ك	ا	ر	ل	و	س	■
٢	ي	ا	و	ا	ت	ا	■	و	هـ	ي	■	ر	ع
٣	ف	د	■	س	ن	■	ا	ل	ج	ن	د	و	ل
٤	ا	ي	ف	ل	■	ا	ر	م	■	ا	ن	■	ا
٥	ل	ا	ر	■	م	ل	ف	■	ا	■	ي	ا	ء
٦	د	ل	ا	ل	ع	ب	د	ا	ل	ع	ز	ي	ز
٧	و	ن	س	ت	و	ن	ت	ش	ر	ش	ل	■	ل
٨	■	ط	■	و	ل	ج	■	ا	م	ت	ي	ا	ز
٩	ع	ر	ي	ن	■	ا	د	ر	ا	ر	■	د	ل
١٠	د	و	■	ي	س	ب	ر	■	د	و	ا	ل	ي
١١	س	ن	د	ا	ي	■	ب	ر	ي	ت	ا	ل	■

أول رائد صيني يسير في الفضاء عام ٢٠٠٨

بكين/ وكالات

تعتزم الصين إرسال ثلاثة رواد إلى الفضاء عام ٢٠٠٨ على متن سفينة الفضاء "شنتشو "٧ "، إلا أن أحدهم فقط سيقوم بالمشي في الفضاء.

ونقلت صحيفة بكين تايمز عن مصادر رسمية قولها: إن العلماء الصينيين يعملون في إعداد حلل فضائية لهذا الرائد، وهي جزء اساسي بالنسبة للمشي في الفضاء.

وأضافت الصحيفة نقلا عن تشي فارن كبير مصممي سفن شنتشو الخمسة الاولى من طراز شنتشو، وكبير المستشارين لسفينتي شنتشو ٦ و٧ قوله: "إن تصميم الحلل الفضائية قد انتهى، إلا انها ما زالت بحاجة إلى الاختبار".

وذكرت الصحيفة أن رائد الفضاء سوف يمشي في الفضاء الخارجي عام ٢٠٠٨ ، ولكن لن يتم إجراء تجارب أو أنشطة صيانة خارج الكبسولة.

وقال تشي: "رغم أنه من المقرر أن يتم إطلاق "شنتشو ٧" عام ٢٠٠٨ عندما تستضيف بكين دورة الألعاب الأولمبية، إلا أن هذا الإطلاق لا علاقة له بالألعاب الأولمبية".

وأضاف: "إن هذا مشروع علمي هدفه المطلق هو ضمان سلامة رواد الفضاء، ونجاح التجارب".

حظك اليوم

الحمل
21اذار 20نيسان
التساؤلات التي تطرحها باستمرار على نفسك ستكون سبباً في ترددك و اضطرابك.

الثور
21نيسان 20ايار
انت كثير المغالاة في تصرفاتك ولا سيما في تعاطيك مع الزملاء. لا يمكنك الاستمرار بدونهم لذا تفهم كل ما يدور وعالج الامر. تضطر لالغاء موعد مهم مع احد المسؤولين وقد يكون في ذلك منفعة لك.

الجوزاء
21ايار 20حزيران
انت كثير المغالاة في تصرفاتك ولا سيما في تعاطيك مع الزملاء. لا يمكنك الاستمرار بدونهم لذا تفهم كل ما يدور وعالج الامر. تضطر لالغاء موعد مهم مع احد المسؤولين وقد يكون في ذلك منفعة لك.

السرطان
21حزيران 20تموز
ستستقبل هذا الشهر بابتسامة عريضة . فستشعر بالهدوء و تحاط بالحب. عليك أن تتجنب مشاكل الغيرة بحيث صداقاتك ستنعم بجو من التفهم.

الاسد
21تموز 20اب
مهنياً، انشغالاتك كثيرة وتملأ عليك وحدتك. عاطفياً، بالرغم من تأثيرك الايجابي على المحيطين الا ان الرؤية غير واضحة في امور الحب وذلك لعدم استقرارك وتفكيرك الجديد في هذا الموضوع.

العذراء
21اب 20ايلول
انتظر بشرى سعيدة هذه الفترة فأعمالك ستحظى بنجاح كبير لم تكن تتوقعه. الحب لن يغيب عنك.

الميزان
21ايلول 20ت الاول
علاقة حب تحتاج إلى حنانك و رعايتك ، لا تدع الحبيب ينتظر كثيراً ، و تذكر أنه قد يفقد الصبر .

العقرب
21ت اول 20ت الثاني
ستحدث تغييرات كثيرة وسريعة تضطر أن تتأقلم معها كلها ،تتلقى عروضاً كثيرة ومتنوعة لعمل ما وذلك قد يجذبك إلى السفر حيث ستجد ما طالما حلمت به.

القوس
21ت ثاني 20ك الاول
مهنياً، لا تدع خلافات بسيطة تحول دون اتمام المشروع الذي اعددت له طويلاً. عاطفياً، حاول الاجتماع بالحبيب والاستمتاع بالاوقات الحلوة التي تزيل كل الهموم.

الجدي
21ك اول 20ك الثاني
انت بحالة استسلام منذ مدة، افضل طريقة للدفاع عن النفس هي الهجوم. انظر الى الامام فانت تعرف الطريق جيداً وتملك السحر الكافي لتحقيق جميع الاهداف.

الدلو
21ك الثاني 20شباط
انت متشنج، ولا تعرف كيف تجد درب السكينة. اضحك تضحك لك الدنيا وافتح قلبك يمتلئ بالحب. الجانب الاكبر من الازمة عبر ولم يبق الا القليل. اصبر فتصل.

الحوت
21شباط 20اذار
مشكلة الاثارة والاعجاب لا تزال شغلك الشاغل وكأنك لا تثق بنفسك وتريد اثبات سحرك كل يوم. النجاح الذي تتطلبه مادياً يجد صعوبة بالوصول اليك.